S.E.V.E
GESTION & POTABILISATION DE L'EAU

2024

SYNDICAT DE L'EAU DU VAR EST
Service de production publique d'eau potable
Rapport annuel sur le prix et la qualité des services

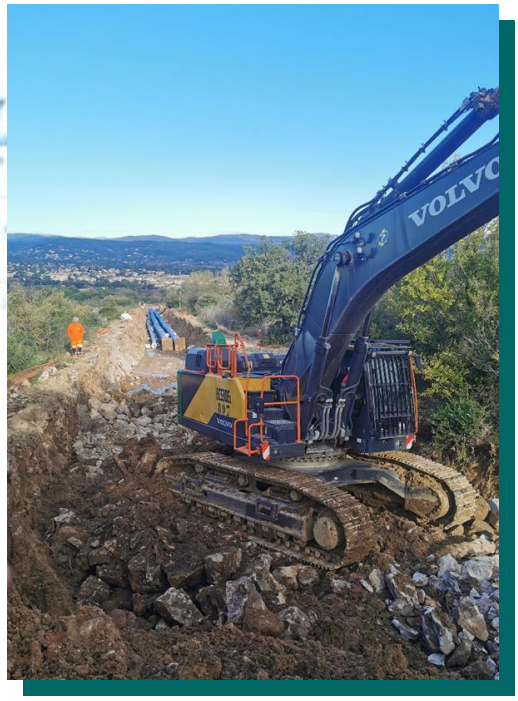

Accusé de réception en préfecture
083-258301381-20250711-2025-011-DE
Date de télétransmission : 11/07/2025
Date de réception préfecture : 11/07/2025

Syndicat de l'Eau du Var Est
S.E.V.E. • BP 40022 • 83601 FRÉJUS Cedex • Tél. : 04 94 17 66 95 • E-mail : c.krakowski@ville-frejus.fr

Sommaire

1. Présentation Générale du Service 3
1.1. Description 3
1.2. Plan 6
1.3. Délégation de service public 7
1.4. Constitution du Comité syndical 8
1.5. Organigramme du service administratif et technique 9
2. Faits marquants de l'exercice 10
2.1. Consommation 2024 – Données Générales 10
2.2. Tranche 2 de l'opération renouvellement/dilatation de la Ø 400 Le Muy-Fréjus 10
2.3. Création d'un réseau Eaux usées de l'usine du Gargalon jusqu'à l'entrée de la résidence Natura Parc sur FREJUS 12
2.4. Gestion du Service public du canal de la Siagnole 13
2.5. Coopération internationale 14
2.6. Seuil du Muy 17
2.7. Gestion de la Ressource en Eau 17
2.8. Réserve du Muy 20
2.9. Création d'un forage AF4, lieu-dit Imougade 21
2.10. Création d'une unité de potabilisation de l'eau du lac de Saint-Cassien à Fustière sur la commune des Adrets de l'Estérel 23
2.11. Crues de l'Argens 2024 25
Berge du Verteil 25
3. Travaux Nouveau à envisager en 2025 26
3.1. Desserte du nouveau réservoir de Roquebrune sur Argens 26
3.2. Coopération internationale 27
3.3. Gestion de la Ressource en Eau 27
3.4. Réservoir de Baresse au Muy 28
3.5. Crues de 2024 28
Berge du Verteil 28
3.6. Création d'une unité de potabilisation de l'eau du lac de Saint-Cassien à Fustière sur la commune des Adrets de l'Estérel 28
3.7. Plan de Gestion de la Sécurité Sanitaire des Eaux (PGSSE) 30
3.8. Audit de fin de contrat de délégation de service public, études et modes de gestion du service et mise en œuvre de la gestion choisie. 31

Accusé de réception en préfecture
083-258301381-20250711-2025-011-DE
Date de télétransmission : 11/07/2025
Date de réception préfecture : 11/07/2025

4. Indicateurs techniques et financiers 32
4.1. Eau brute 32
1) Détails Factures E2S, S.C.P. 33
2) Evolution des achats d'eau brute 40
4.1.2. Evolution des Achats d'eau brute 40
3) Consommations d'eau brute, récapitulatif par commune (en m3) hors Valaury 41
4) Prix moyen Syndical, coût d'achat de l'eau brute, exercice 2024 41
5) Evolution du prix moyen de vente d'eau brute du m3 en euro. 42
6) Montants payés à l'Agence de l'Eau en 2024 43
7) Mobilisation de l'eau par ressource à destination du SEVE sur l'année civile 2024 43
8) Mobilisation de l'eau par ressource sur l'année civile de 2016 à 2024 47
4.2. Potabilisation 48
1) Volumes d'eau traitée distribués par commune et pluviométrie 2024 48
2) Evolution des volumes d'eau distribués par commune de 2012 à 2024 50
3) Evolution des volumes d'eau traitée distribués par unité de production 2020 à 2024 52
4) Evolution des volumes d'eau traitée distribués de 2013 à 2024 54
5) Coût de la potabilisation exercice 2024, contrat d'affermage 55
6) Evolution du coût de la potabilisation par m3, contrat d'affermage 55
7) Cumul achat d'eau brute et coût de potabilisation 56
4.3. Qualité de l'eau 57
4.4. Indicateurs de performance 59
1) Indice de connaissance et de gestion patrimoniale des réseaux d'eau potable 59
2) Indice d'avancement de la protection de la ressource en eau 60
3) Durée d'extinction de la dette de la collectivité 60
4.5. Travaux, études, acquisitions réalisés par le Syndicat en 2024 61
4.6. Travaux, études et acquisitions prévus par le Syndicat pour l'exercice 2025 61
4.7. Travaux réalisés en 2024Renouvellement à la charge du fermier 62
4.8. Récapitulatif des recettes année 2024 67
4.9. Amortissement, Etat des emprunts – intégration des travaux 68

Accusé de réception en préfecture
083-258301381-20250711-2025-011-DE
Date de télétransmission : 11/07/2025
Date de réception préfecture : 11/07/2025

1. PRESENTATION GENERALE DU SERVICE

1.1. Description

Le Syndicat de l'Eau du Var Est (S.E.V.E.) est un Syndicat mixte comprenant Estérel Côte d'Azur Agglomération (Les Adrets de l'Estérel, Fréjus, Puget sur Argens, Roquebrune sur Argens, Saint-Raphaël), la Communauté de Communes du Pays de Fayence (Bagnols en Forêt) et Dracénie Provence Verdon agglomération (Le Muy). Il a pour vocation l'alimentation en eau potable de ces sept communes (prélèvement, potabilisation et adduction jusqu'aux réservoirs de tête communaux).

Avec la réalisation de la liaison Verdon-Saint Cassien par la Société du Canal de Provence, le SEVE dispose d'une nouvelle ressource. L'intérêt de cette ressource réside dans sa bonne qualité physico-chimique, dans sa fiabilité quantitative mais aussi dans la localisation de son origine différente des ressources locales.

Le SEVE dispose désormais de **huit ressources en eau** :

<u>Eaux de source</u>

- Les sources de la Siagnole, en gestion par la CCPF, avec secours possible à partir des forages de la Barrière à Montauroux et de Tassy à Tourettes.
- La source de Valaury située sur la commune de Trans-en-Provence, gestion SEVE

<u>Eaux de surface</u>

- L'eau du lac de Saint Cassien gérée par la SCP, Société du Canal de Provence.
- L'eau issue du Verdon gérée par la SCP, Société du Canal de Provence
- L'eau du Fleuve Argens au Muy, gestion SEVE

<u>Eaux souterraines</u>

Prélèvement dans la nappe alluviale de l'Argens, gestion SEVE :

- 1 forages à Rabinon au niveau de l'usine du Muy,
- 4 forages sur le site du Couloubrier, commune du Muy
- 3 puits à drains et 1 forage au champs captant du Verteil à Roquebrune-sur-Argens.

Accusé de réception en préfecture
083-258301381-20250711-2025-011-DE
Date de télétransmission : 11/07/2025
Date de réception préfecture : 11/07/2025

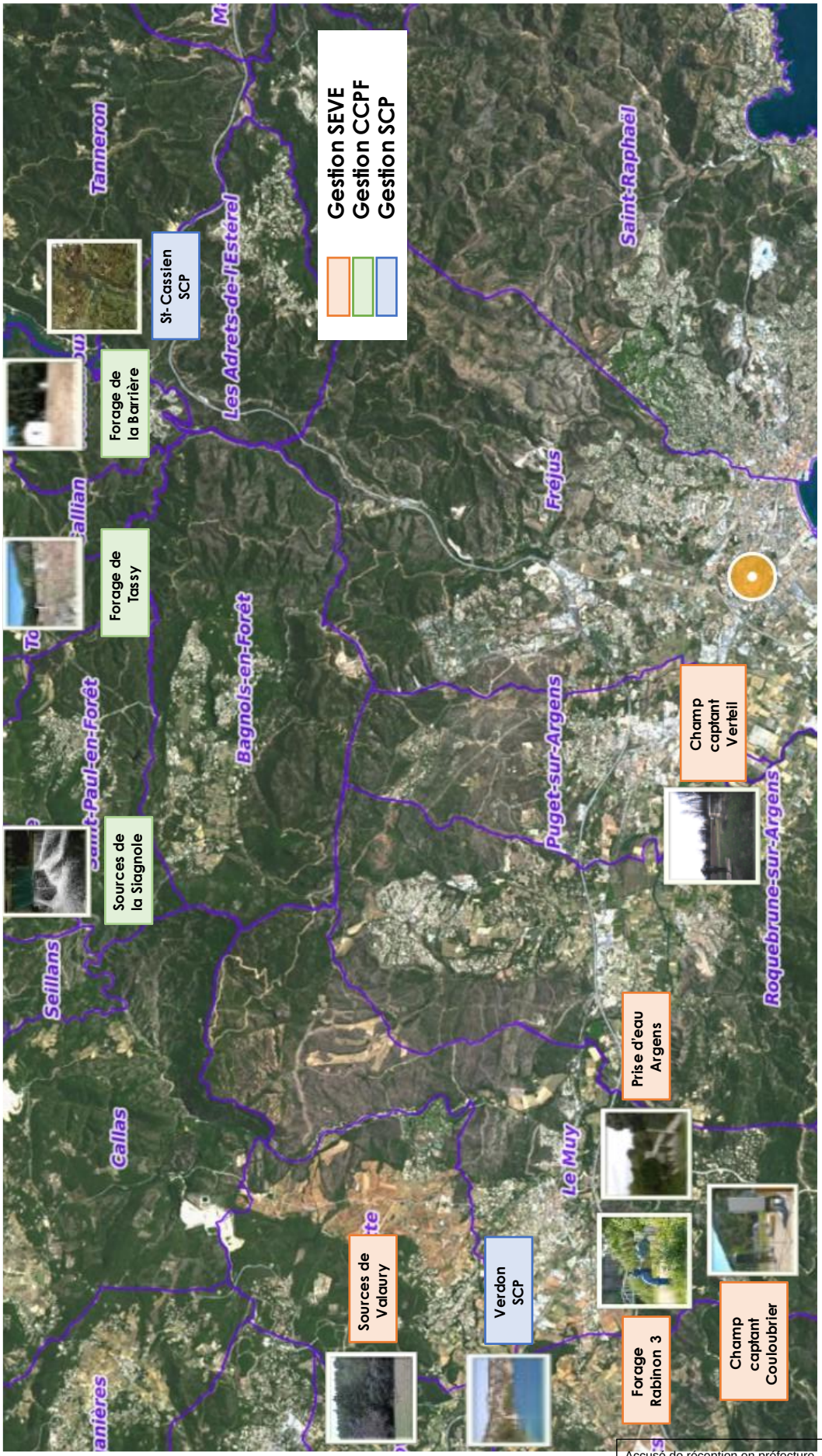

Accusé de réception en préfecture
083-258301381-20250711-2025-011-DE
Date de télétransmission : 11/07/2025
Date de réception préfecture : 11/07/2025

Ouvrages de production existants :

- 3 usines de potabilisation

L'usine du Gargalon

Capacité de traitement de 450 l/s

L'usine du Muy

Capacité de traitement de 780 l/s avec la nouvelle unité

L'usine du Fournel

Capacité de traitement de 330 l/s

- 7 réservoirs
- Environ 64 kilomètres de canalisations
- 2 stations de pompage aux Adrets de l'Estérel
- 1 unité de traitement par filtration et chloration (Bagnols-en-Forêt)
- 2 postes de chloration (Les Adrets de l'Estérel).
- 1 poste de chloration pour Valaury

Accusé de réception en préfecture
083-258301381-20250711-2025-011-DE
Date de télétransmission : 11/07/2025
Date de réception préfecture : 11/07/2025

1.2. Plan

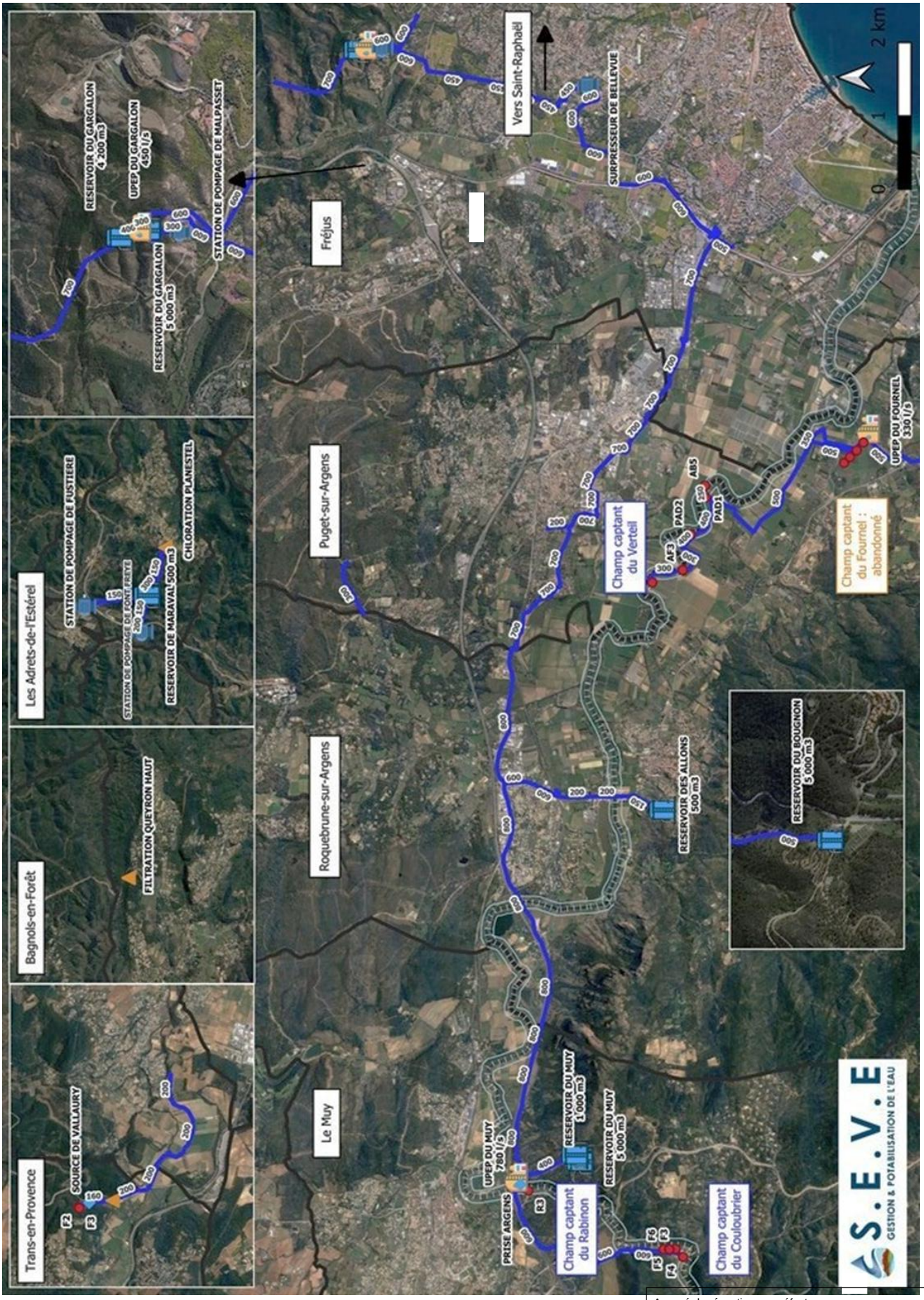

Accusé de réception en préfecture
083-258301381-20250711-2025-011-DE
Date de télétransmission : 11/07/2025
Date de réception préfecture : 11/07/2025

1.3. Délégation de service public

Délégation de Service Public
Du 01/01/2017 au 31/12/2026

Mode de gestion choisi:Affermage

Durée du contrat:10 ans du 01/01/2017 au 31/12/2026

Titulaire:CMESE (VEOLIA)

Tarifs applicables au 01/01/2017:

- R01= 0,1708 € HT/m3 (du démarrage du contrat jusqu'à l'intégration de la nouvelle usine du Muy)
- R02= 0,1870 € HT/m3 (à partir de l'intégration de l'usine du Muy)

Le tarif de 2016 était de 0,1341 € HT/m3
R01 ramené au périmètre de 2016 est de 0,1302 soit -2,91 % par rapport à 2016
R02 ramené au périmètre de 2016 est de 0,1461 soit +8,95% par rapport à 2016

Avenant n°1 du 27 Décembre 2017

Intégration de la ressource de Valaury

Tarifs applicables au 01/01/2018:

- R01= 0,1718 € HT/m3 (du démarrage du contrat jusqu'à l'intégration de la nouvelle usine du Muy)
- R02= 0,1880 € HT/m3 (à partir de l'intégration de l'usine du Muy)

Intégration de l'usine du Muy le 1er janvier 2021

Avancées obtenues

- Maîtrise des rendements des usines avec un objectif fixé jusqu'à la fin du contrat. Cet objectif est soumis à pénalité en cas de non atteinte,
- Amélioration de la connaissance du patrimoine du service: cartographie du réseau sous SIG,…
- Engagement de dépenses en matière de renouvellement,
- Engagement sur une astreinte 24h/24 et 365j/an avec délai d'intervention inférieur à 1 h,
- Amélioration de la communication avec la collectivité et du contrôle exercé par celle-ci sur le délégataire par la mise en place de réunions périodiques, de remise de tableaux de bord mensuels reprenant les principaux indicateurs du service et déploiement d'un outil extranet avec accès aux données de service en tempsréel.

Accusé de réception en préfecture
083-258301381-20250711-2025-011-DE
Date de télétransmission : 11/07/2025
Date de réception préfecture : 11/07/2025

1.4. Constitution du Comité syndical

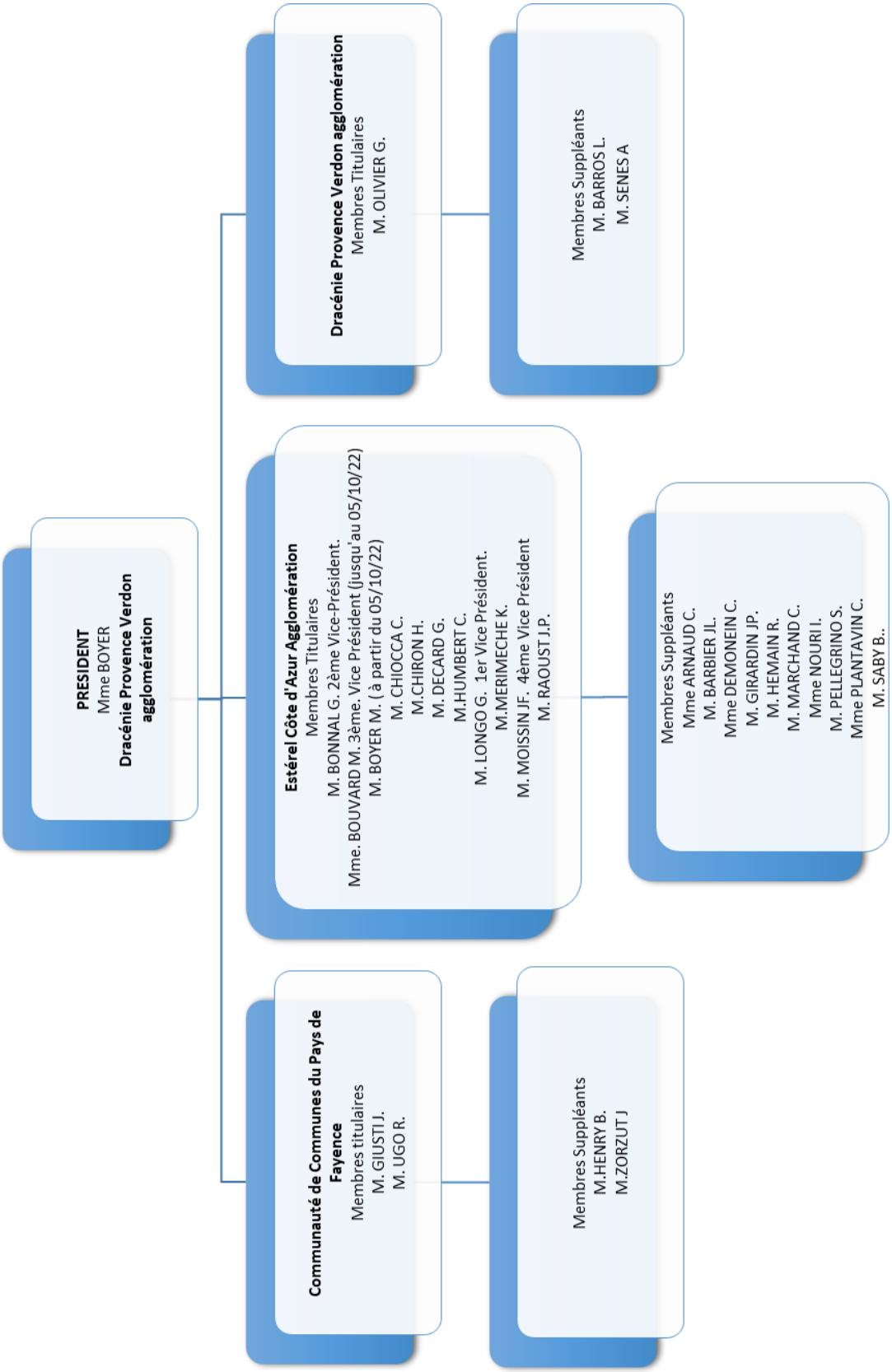

Accusé de réception en préfecture
083-258301381-20250711-2025-011-DE
Date de télétransmission : 11/07/2025
Date de réception préfecture : 11/07/2025

1.5. Organigramme du service administratif et technique

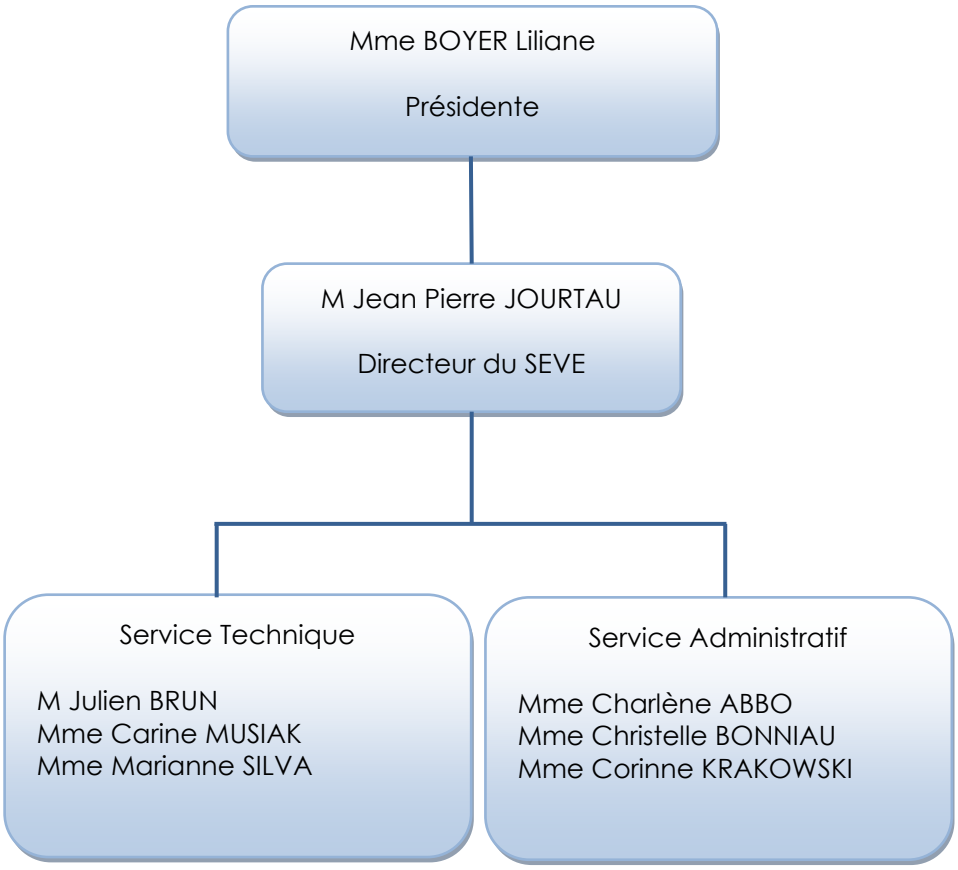

Avocat: Maître Caroline BERNARD-CHATELOT

Accusé de réception en préfecture
083-258301381-20250711-2025-011-DE
Date de télétransmission : 11/07/2025
Date de réception préfecture : 11/07/2025

2. FAITS MARQUANTS DE L'EXERCICE

2.1. Consommation 2024 – Données Générales

Sur l'exercice 2024, le S.E.V.E a mis en distribution auprès des sept communes membres 14 980 915 m3 d'eau, ce qui, par rapport à 2023, représente une augmentation de1 % .

L'année 2024 a été une année avec deux périodes de pluies importantes, en février-mars et septembre-octobre. Le total annuel des précipitations est de 1067.6 mm à Fréjus, faisant suite à quatre années très sèches. Lors de ces épisodes, l'Argens a subi deux crues importantes, l'une le 10 mars 2024 avec un débit maximum de 942 m3/s, la deuxième le 27 Octobre 2024 avec un débit maximum de 833 m3/s précédée par un premier pic le 25 octobre.

Lors de ces évènements le SEVE a été impacté particulièrement sur les berges situées sur le champ captant du Verteil et sur la passe à poisson du seuil du Verteil.

L'étiage de l'Argens a encore été marqué, mais sur une plus courte période, la zone Argens a été placée en alerte sécheresse le 7 août 2024, puis en alerte renforcée jusqu'au 30 septembre 2024.
Les arrêtés sécheresse ont pris fin le 15 octobre 2024.

Les communes du SEVE ont pu être alimentées sans difficulté. Versant Siagnole, les sources bien rechargées par des pluies au printemps ont apporté de bons volumes et les secteurs alimentés par celles-ci n'ont connu aucune difficulté d'approvisionnement.

Afin de permettre, après plusieurs années de sécheresse, la recharge des nappes superficielles de l'Argens au Verteil, au Couloubrier et à Rabinon, le SEVE a veillé à les exploiter de façon raisonnée et maîtrisée.

2.2. Tranche 2 de l'opération renouvellement/dilatation de la Ø 400 Le Muy-Fréjus

L'usine de potabilisation du Muy est l'une des 3 usines de production d'eau potable sur le territoire du Syndicat de l'Eau du Var Est. Cette usine, qui alimente les communes du Muy, Roquebrune sur Argens, Puget sur Argens et Fréjus (partiellement), a une capacité de traitement de 780 l/s. Mais l'adduction à partir de l'usine est aujourd'hui limitée par le sous-dimensionnement de la conduite syndicale située en aval de la chambre des vannes. En effet, cette conduite d'adduction de 400 mm de diamètre installée dans le début des années 1960, ne permet pas de transiter plus de 250 l/s entre l'usine d'eau potable et le réservoir du Muy.

La nouvelle conduite, de 800 mm de diamètre, permettra lorsque le nouveau réservoir sera réalisé, le transit sécurisé du débit de 780 l/s, à savoir la capacité maximum de traitement de l'usine.

La maîtrise d'œuvre a été attribuée au bureau d'études CERRETTI.

Une première partie a été réalisée en 2023 afin de permettre de bipasser le réservoir de 5000 m3 et alimenter directement Roquebrune sur Argens, Puget sur Argens et Fréjus, pour répondre rapidement à d'éventuels besoins en eau importants sans être limité par la conduite d'adduction du réservoir.

Les travaux ont consisté en la fourniture et pose d'une conduite entre une chambre des vannes à la sortie de l'usine de traitement d'eau potable et une conduite DN 800 située à environ 60 m.

Accusé de réception en préfecture
083-258301381-20250711-2025-011-DE
Date de télétransmission : 11/07/2025
Date de réception préfecture : 11/07/2025

Le marché global de la Tranche 2 usine-réservoir des Planettes , incluant des travaux de pose d'une canalisation de distribution pour le compte de DPVa a été attribué en décembre 2023 au groupement RBTP-VEOLIA pour un montant de 4 412 997 € H.T

En 2024, les travaux de pose de canalisations eau potable DN 800 et DN 400 mm pour réaliser la liaison entre l'usine de potabilisation et le réservoir syndical ont commencé. Trois réseaux en parallèle en diamètre 800 mm sur 1 km et en diamètre 400 mm sur 1,2 km ont été mis en place. La réception des travaux est prévue au printemps 2025.

Accusé de réception en préfecture
083-258301381-20250711-2025-011-DE
Date de télétransmission : 11/07/2025
Date de réception préfecture : 11/07/2025

2.3. Création d'un réseau eaux usées de l'usine du Gargalon jusqu'à l'entrée de la résidence Natura Parc sur FREJUS

L'objet du projet est de raccorder les eaux de lavage des filtres de l'usine d'eau potable du Gargalon au réseau d'assainissement de la commune de Fréjus (83600) au niveau du poste de refoulement Vert Estérel et de dilater ce réseau jusqu'au poste de refoulement masse.

Plusieurs tranches de travaux ont été réalisées depuis 2022.

La dernière tranche se rapporte plus précisément à la création d'un bassin de décantation, à la pose d'un linéaire en siphon d'environ 1,4 km d'une conduite d'eaux usées en PEHD DN 160 et à la mise en place d'équipements électromécaniques sur le bassin tampon et le poste de refoulement Vert Estérel.

Le marché alloti a été attribué en 2024 :

- Lot 1 marché de travaux de création d'un bassin tampon , l'attributaire est le groupement ERGC(Mandataire)/RBTP pour un montant 903 300,00 € H.T

- Lot 2 marché de travaux d'équipement du bassin tampon et du poste Vert Estérel , l'attributaire est le groupement PARIS (mandataire)/SERRADORI/CMESE pour un montant 213 503,00 € H.T

- Lot 3 marché de travaux de canalisations, l'attributaire est l'entreprise RBTP pour un montant 347 334,00 € H.T

Les travaux ont débuté en 2024 et seront terminés à l'été 2025

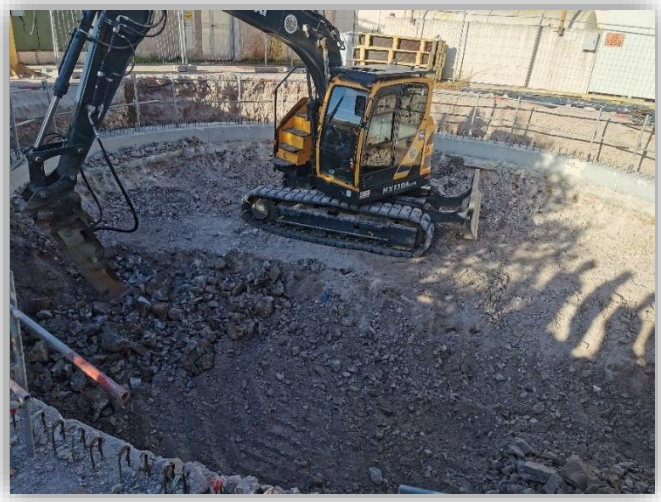

Accusé de réception en préfecture
083-258301381-20250711-2025-011-DE
Date de télétransmission : 11/07/2025
Date de réception préfecture : 11/07/2025

2.4. Gestion du Service public du canal de la Siagnole

Les sources de la Siagnole – constituées de la source Romaine, de la source Jourdan et des sources Nouvelles- sont situées sur la commune de Mons et alimentent en eau toutes les communes du Pays de Fayence (hors Tanneron), ainsi que les Adrets-de-l'Estérel, Fréjus/Saint Raphaël et le camp militaire de Fréjus desservi par le SEVE et ECAA.

Depuis les années 2000, le système de production est complété par plusieurs forages (2 à la Barrière et 2 à Tassy).

L'eau en provenance des sources de la Siagnole, des forages de la Barrière et de Tassy, était exploitée par la société d'économie mixte E2S (Société d'Exploitation des Sources de la Siagnole).
Elle alimente en eau brute les communes et divers usagers privés (agriculteurs, particuliers…) du Pays de Fayence ainsi que celles du Syndicat de l'Eau du Var Est (SEVE) et le camp militaire de Fréjus.

Le réseau de production et de transfert des sources, les forages et les canaux de la Siagnole appartiennent au Département du Var.

La gestion du service départemental du canal de la Siagnole avait été concédée à la société d'économie mixte locale E2S par contrat de délégation de service public signé le 30 mars 1993.

Le contrat de concession arrivant à son terme, un protocole a été signé par le Département, La Communauté de Communes du Pays de Fayence (CCPF) et le Syndicat de l'Eau du Var Est (SEVE), le 24 décembre 2019 qui prévoyait :

- la mise à disposition du patrimoine départemental à la Communauté de communes du Pays de Fayence pour que celle-ci assure l'organisation du service public
- la création d'une Société Publique Locale (SPL) pour la gestion du service.

Les statuts constitutifs et le pacte d'actionnaires de la SPL « Eaux de la Siagnole » ont été approuvés par délibération du Comité Syndical du SEVE le 18 février 2021 et par délibération du conseil communautaire de la CCPF .

Accusé de réception en préfecture
083-258301381-20250711-2025-011-DE
Date de télétransmission : 11/07/2025
Date de réception préfecture : 11/07/2025

Une convention de mise à disposition des ouvrages d'une durée de 20 ans par le département à la CCPF a été signée le 29 octobre 2020.

Désirant reprendre la gestion du service public du canal de la Siagnole dans le cadre de sa régie, la CCPF n'a pas souhaité achever la procédure de création de la SPL.

Le président du Département du Var a alors initié une mission d'arbitrage portant sur trois points :

- L'identification de la problématique,
- La recherche d'une gouvernance garante de la préservation des ouvrages,
- Créer les conditions nécessaires à l'équilibre de la ressource et à une sécurisation pour l'ensemble des parties prenantes.

Le SEVE, la CCPF et le Département travaillent depuis sur un projet de gouvernance.

La gestion du service public du canal de la Siagnole fait l'objet d'un suivi par les différentes parties au travers de comités de coordination.

2.5. Coopération internationale

Dans le cadre de la « coopération décentralisée », un dispositif mis en place par la loi Oudin-Santini du 9 février 2005, les collectivités territoriales ont la possibilité d'effectuer des actions de coopération au niveau international. Il peut s'agir notamment d'actions d'aide d'urgence ou d'action de solidarité internationale, dans les domaines de l'eau et de l'assainissement au bénéfice de populations défavorisées.

Dans ce cadre, le SEVE a engagé des partenariats avec plusieurs pays d'Afrique, et ce dès 2009. L'équipe du SEVE se rend alors régulièrement sur place, au contact des populations et des partenaires locaux pour juger de l'avancement des projets et de la qualité des équipements réalisés.

En effet, la question de l'eau constitue un problème majeur pour les populations d'Afrique subsaharienne. La situation dans la région est caractérisée par un accès difficile à cette ressource et par une mauvaise gestion des points d'approvisionnement, ouvrant la menace des maladies infectieuses et parasitaires.

Benin

Au Bénin, le SEVE s'est engagé dans un projet global d'extension de l'adduction de l'eau villageoise autour de la commune de Ouaké. Ce projet a commencé en 2015 par la réalisation de 2 km de réseau, de 3 bornes fontaines publiques, et de 3 branchements particuliers.

Au total, plus de 1 340 personnes ont pu bénéficier de ces installations dans les villages d'Ayélé, de Kékélébia et de Madjatom-Massi.

Accusé de réception en préfecture
083-258301381-20250711-2025-011-DE
Date de télétransmission : 11/07/2025
Date de réception préfecture : 11/07/2025

En 2021, le SEVE s'est engagé à nouveau aux côtés de la commune de Ouaké et de l'ONG Sud Nord Action, pour desservir la localité de Salangawa. Cette nouvelle tranche du programme prévoyait la fourniture et la pose de 9,4 km de canalisation, la réalisation de dix points de distribution, et un accompagnement adapté prévoyant la formation des bénéficiaires et des usagers sur l'entretien, le fonctionnement et la gestion des installations nouvelles.

Le SEVE a donc participé à la rédaction d'une convention tripartite, avec la commune de Ouaké et l'ONG SNA, actant le montage financier du projet.
La convention a été signée par le SEVE, les premiers transferts de fonds ont été effectués au bénéfice de l'ONG et de la trésorerie de la commune de Ouaké.

Suite à l'actualisation des études et à l'établissement du programme de travaux, un dossier de consultation des entreprises pour le marché de travaux a été rédigé.

Mais la réforme institutionnelle du secteur de l'eau rural induit des changements concernant la gestion et l'exploitation des ouvrages. Dans ces conditions, les projets de coopération décentralisée et de solidarité internationale, comme celui entre le SEVE et la commune de Ouaké, ne peuvent plus prendre en charge la réalisation de nouvelles infrastructures d'accès à l'eau potable.

Le projet d'extension de l'adduction d'eau villageoise d'Assodé-Alayomdé vers les localités de Salangawa dans la commune de Ouaké a donc été clôturé en 2024. Le SEVE a obtenu la rétrocession des financements mobilisés mais non dépensés lors des premières étapes du projet.

Sénégal

Le Syndicat souhaiterait poursuivre son activité de coopération décentralisée au Sénégal.

Au premier semestre 2022, Le Syndicat de l'Eau du Var Est s'est rapproché d'ADOS pour développer un projet de coopération décentralisée.

Depuis 2020, ADOS agit au côté du Département de Dagana situé dans la Région de Saint-Louis pour la mise en œuvre de son Plan Départemental d'Hydraulique et d'Assainissement - PDHA. Sur la base de ce document cadre, l'arrondissement de Mbane a été identifié comme étant une zone d'intervention prioritaire. En effet, plus de la moitié des localités non desservies à l'eau potable se trouve dans cet arrondissement composé de 6 communes sur les 11 que compte le département : Dagana, Gaé, Mbane, Richard Toll, Ndombo et Bokhol.

Actuellement des actions sont en cours sur la commune de Bokhol au sein de trois Unités de Potabilisation sur les quatre que compte la Collectivité.

Pour parachever ce dispositif d'intervention, il a été proposé d'axer ce premier programme avec le SEVE sur l'Unité de Potabilisation du Village de Bokhol composé de 7 961 Habitants environs (le village et la commune portant le même nom).

Accusé de réception en préfecture
083-258301381-20250711-2025-011-DE
Date de télétransmission : 11/07/2025
Date de réception préfecture : 11/07/2025

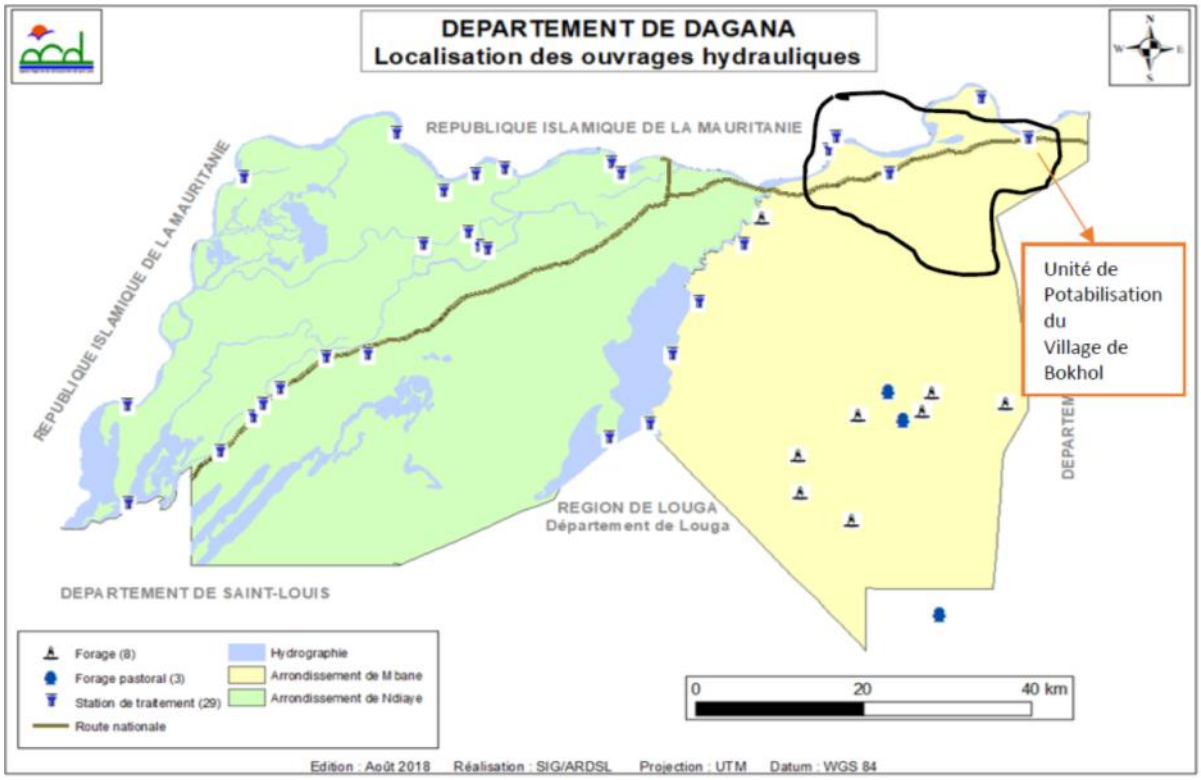

Pour démarrer le programme, un diagnostic technique des ouvrages, du réseau et de la gouvernance de l'Unité de potabilisation de Bokhol a donc été réalisé de mai à octobre 2023 par Gana Hydraulique et Assainissement, sous financement SEVE.

Celui-ci a permis de mettre en évidence des problèmes au niveau des ouvrages, des équipements, du réseau et de réaliser une étude prospective à l'horizon 2035 et enfin proposer un dimensionnement cohérent du système. Des actions à court et moyen termes ont ainsi été définies.

Dans ce cadre le SEVE a souhaité s'engager dans une première action consistant à la réalisation de travaux destinés à ramener la station de production d'eau potable du village de Bokhol à sa capacité de production initiale (soit de 158 m3/j constaté au diagnostic, à 240 m3/j).

Les travaux de réhabilitation seraient principalement :

- Le remplacement des équipements de pompage prise d'eau du fleuve,
- Le renouvellement des équipements de dosage,
- La rénovation du système de filtration,
- La fourniture et pose d'une électropompe, …

Ces investissements seront accompagnés par un renforcement de capacité des opérateurs et gestionnaires de l'unité de potabilisation.

Le montant total estimé du projet s'élève à 137 702 € TTC.

Accusé de réception en préfecture
083-258301381-20250711-2025-011-DE
Date de télétransmission : 11/07/2025
Date de réception préfecture : 11/07/2025

2.6. Seuil du Muy

Les travaux du seuil du Muy ont été réalisés en 2021.

Suite à l'évaluation de la fonctionnalité de la passe à poisson par l'OFB, il s'avère qu'au point bas de la passe, un différentiel entre le projet et la réalisation de 20 cm a été relevé. Une série de vérifications a été réalisée en 2024 (jaugeages, bathymétrie…)afin de déterminer si des mesures correctives sont à mettre en œuvre. Suite à ces mesures, le SEVE est en concertation avec les services de l'Etat pour déterminer la solution appropriée à mettre en œuvre.

Par ailleurs une réflexion globale doit être menée pour optimiser l'accueil du public sur place. Les enjeux étant de sensibiliser à l'utilité de ce dispositif tout en limitant les impacts et les risques d'une fréquentation inadaptée et non gérée.

2.7. Gestion de la Ressource en Eau

Le PGRE du Bas Argens

Le bassin versant de l'Argens, et la nappe alluviale de la basse vallée de l'Argens, font partie des masses d'eau identifiées en déséquilibre quantitatif par le SDAGE 2016-2021.

A ce titre, la Basse Vallée de l'Argens a été classée en Zone de Répartition des Eaux (ZRE) par arrêté préfectoral le 15/01/2015, avec l'obligation d'instaurer un Plan de Gestion de la Ressource en Eau (PGRE).

Le PGRE du bas Argens a été validé par la Mission Inter-Service de l'Eau et de la Nature le 15 juin 2017. Il constitue un projet de territoire porté par le SEVE, qui vise à assurer la gestion pérenne des ressources en eau pour limiter les conflits d'usage, sécuriser à court et moyen terme la ressource dans le contexte du changement climatique. Il se concrétise par la mise en œuvre de plusieurs actions, qui sont elles-mêmes intégrées au contrat de territoire Var Estérel Méditerranée pour une gestion durable des milieux aquatiques.

Le Plan de Gestion de la Ressource en Eau du Bas Argens se décline en 11 actions, dont certaines ont été engagées dès 2017. Pour les autres, il est important de noter que leur réalisation est conditionnée par les résultats issus de l'Action 7.

La mise en œuvre des actions prévues au PGRE de l'Argens s'est terminée en 2024 à savoir :

- Action 3. Adapter la gestion des prélèvements
  - ⇨Le marché de suivi des ressources du syndicat a été affiné en fonction des résultats obtenus (suivi continu sur les 3 champs captants et plusieurs campagnes avec un focus en période estivale…). Il s'établit jusqu'à 2025, à la somme de 109 845 € H.T. Le bureau d'étude Hydratec a été retenu pour assurer sa mise en œuvre. Les analyses des paramètres qualitatifs des prélèvements sont assurées par le laboratoire du groupe Carso depuis 2024. Cinq piézomètres ont été réhabilités pour améliorer le suivi de la ressource.

- Action 5. Diversifier les ressources en eau
  - ⇨En 2024, la réalisation de la dilatation en diamètre 800 de la conduite d'alimentation du réservoir de 5000 m3 et de la liaison entre le réservoir et la conduite d'adduction Le Muy-Fréjus doit permettre l'exploitation de l'usine à sa pleine capacité. Les prélèvements sur l'Argens et au Verteil tendent à diminuer en fonction de la situation hydrique. Le projet de construction de la nouvelle réserve du Muy, capable de stocker des volumes supplémentaires issus du Verdon poursuit son avancement.

Accusé de réception en préfecture
083-258301381-20250711-2025-011-DE
Date de télétransmission : 11/07/2025
Date de réception préfecture : 11/07/2025

➢Action 6. Sensibiliser les usagers AEP

⇨L'accord cadre à bons de commande conclu avec le groupement composé de l'Agence Mars et de la MRE (Maison Régionale de l'Eau) s'est terminé. Le site internet fonctionne.

⇨Deux campagnes de communication au printemps et à l'été ont été déployées afin de sensibiliser les administrés et la population touristique à un usage sobre de l'eau potable.

⇨Comme les années précédentes, une campagne de sensibilisation aux enjeux de l'eau potable auprès d'un public scolaire a été menée. 18 classes à Fréjus, 8 classes au Muy, 5 classes à Puget sur Argens et 13 classes à Roquebrune sur Argens de CM1 et CM2 ont bénéficié d'interventions pédagogiques sur les notions de grand et petit cycle de l'eau, et d'économies d'eau sur le territoire.

➢Action 7. Caractérisation de la ressource stratégique de l'Argens

⇨En 2024, l'étude de caractérisation s'est achevée avec la phase 6 qui correspond à la synthèse des résultats et conclusions incluant la modélisation hydrogéologique. Un comité technique et un comité de pilotage ont eu lieu afin de présenter les résultats de l'étude aux parties prenantes.

Accusé de réception en préfecture
083-258301381-20250711-2025-011-DE
Date de télétransmission : 11/07/2025
Date de réception préfecture : 11/07/2025

Focus sur l'étude de caractérisation de la nappe alluviale de l'Argens

Les investigations menées dans le cadre de cette étude ont apporté de nouveaux éléments sur la géométrie des alluvions, leur composition et la qualité des eaux qui y circulent.

Ces alluvions forment une seule couche productive (sableuse, graveleuse) dans le couloir de l'Argens en moyenne vallée, alors qu'en basse-vallée des formations argileuses viennent séparer les couches productives en 2 à 3 nappes par endroit. Le forage AF3 sur la commune de Roquebrune-sur-Argens exploite justement la nappe profonde.

Les analyses effectuées montrent des compositions relativement proches entre les eaux de l'Argens et celles de la nappe, étayant l'hypothèse d'une relation hydraulique entre ces deux ressources. En parallèle, les pompages d'essais sur les captages et des mesures de débits des champs captants du Couloubrier et de Rabinon n'ont pas montré d'impact sur la rivière.

Dans un deuxième temps, le modèle hydrogéologique construit à partir des investigations et données bibliographique a permis de confirmer ces résultats. La baisse de niveau est de l'ordre du centimètre pour les débits maximaux autorisés.

Le modèle confirme aussi l'infiltration des eaux de la rivière vers la nappe et les échanges nappe-rivière.

Il est à noter que la Phase 6 et le modèle hydrogéologique sont basés sur la période août 2023 qui suit 2 années très sèches et qui est défavorable pour une exploitation de ces ressources. Or malgré ces conditions, l'influence des pompages sur la rivière reste faible (non mesurable).

Les résultats de la phase 3 géochimique et des données bibliographiques ont montré l'apport des versants et des roches sous-jacentes sur les champs captants de la moyenne vallée, et plus particulièrement sur Couloubrier (faille de Grimaud).

Le modèle hydrogéologique a aussi permis de déterminer l'origine des eaux salées dans la nappe, en basse-vallée. En effet, l'intrusion se fait par diffusion dans la nappe mais aussi par l'Argens. En effet, à cause de l'ouverture de l'embouchure, de vents orientés vers les terres ou des marées, la mer peut remonter le cours d'eau et s'infiltrer dans la nappe. Cette remontée a été observée jusqu'au seuil du Gué romain.

Cette étude fournit des éléments de gestion au SEVE en cas de sécheresse sévère. En particulier, les niveaux d'alerte et de crise renforcée sont identifiés sur l'ensemble des champs captants exploités.

Accusé de réception en préfecture
083-258301381-20250711-2025-011-DE
Date de télétransmission : 11/07/2025
Date de réception préfecture : 11/07/2025

2.8. Réserve du Muy

Le SEVE doit augmenter sa capacité de stockage de l'eau potabilisée issue de l'usine du Muy et de son extension permettant de traiter les eaux issues de la liaison Verdon-Saint Cassien. Pour ce faire, il est nécessaire de créer une réserve de 16 000 m3 environ, permettant de sécuriser l'alimentation en eau potable en cas d'intervention technique sur l'usine.

Au cours de l'année 2018, une étude faune-flore précise a été menée afin d'étudier la faisabilité du projet au regard de cette zone particulièrement sensible, notamment au regard de la tortue d'Hermann, afin d'inventorier la totalité des espèces et des habitats à enjeux et d'en déduire les espaces les plus propices à l'implantation d'une telle structure.

En parallèle, le SEVE a engagé un maître d'œuvre chargé de la conception de la réserve d'eau potable, impliquant notamment la prise en compte des enjeux paysagers.

A la lumière des études faune flore et des autres investigations particulières réalisées sur le site, le SEVE a confronté les enjeux environnementaux aux contraintes techniques du projet. Les zones les plus propices à l'installation de l'infrastructure ont été sélectionnées, dans un contexte de protection maximale de la faune, de la flore et des aspects paysagers.

Le dossier d'Avant-Projet a été achevé en 2021 et présenté aux services de l'Etat, notamment aux inspecteurs des sites classés.

Intégration paysagère du futur réservoir

L'ouvrage étant en espace boisé classé le dossier préparatoire au déclassement a été engagé en 2022.

Suite à un échange avec les structures concernées, c'est-à-dire les communes et les agglomérations, le dossier d'Avant-Projet a été modifié pour intégrer l'alimentation de deux quartiers supplémentaires.

Par ailleurs, à l'issue du dialogue avec l'inspecteur du site classé. Des travaux de démolition d'un ancien réservoir de 1000 m^3, ainsi que des travaux d'aménagement de l'ancien réservoir de 5 000 m^3 devront être réalisés en plus de la construction du nouveau réservoir.

Le SEVE a missionné un architecte pour déposer un permis de construire, de démolir et d'aménager. Une campagne de levés topographiques complémentaires a été effectuée dans cette optique.

En parallèle, le SEVE a travaillé avec la mairie du Muy pour lever l'Espace Boisé Classé dans le PLU nécessaire pour le dépôt du permis de construire. Le bureau d'études Citadia a réalisé le dossier de déclaration de projet emportant mise en compatibilité du PLU qui a été déposé auprès des services de l'état.

Accusé de réception en préfecture
083-258301381-20250711-2025-011-DE
Date de télétransmission : 11/07/2025
Date de réception préfecture : 11/07/2025

L'enquête publique concernant la mise en compatibilité du PLU visant à déclasser l'Espace Boisé Classé au droit du futur réservoir a eu lieu en avril 2024. S'en est suivi la modification du PLU correspondante en septembre 2024.

Dès lors, la consultation du marché de maîtrise d'œuvre pour la réalisation de l'ouvrage a été lancée au dernier trimestre 2024.

2.9. Création d'un forage AF4, lieu-dit Imougade

Dans le cadre de l'action 7 caractérisation de la ressource stratégique de l'Argens du PGRE, des piézomètres ont été réalisés.

Les résultats du piézomètre F02 BV5 situé au lieu-dit Imougade proche du puits à drains n°3, ont mis en évidence l'existence à cet endroit de 3 aquifères distincts :

- Un aquifère de surface entre 6 et 12 m, déjà exploité par PAD1, PAD 2 et PAD 3
- Un aquifère supérieur entre 30 et 36m, mais dont la productivité ne semble pas suffisante et la qualité non amélioratrice
- Un aquifère inférieur entre 42 et 52 m, exploité par le forage AF 3 du SEVE.

Dans un souhait d'exploiter une nappe moins sensible aux périodes de sécheresse et de remplacer le puits à drains n°3 non productif, le SEVE a souhaité réaliser un forage d'exploitation AF4 dans la nappe inférieur (42 à 52 m).

Le bureau d'étude ANTEA a été missionné en tant que maître d'œuvre.

La méthode de forage utilisée est celle du Marteau Fond de Trou avec tubage à l'avancement (ODEX).

Les travaux de foration se sont déroulés entre le 08/01/2024 et le 01/02/2024 et les pompages d'essais du 06/02/2024 au 15/02/2024.

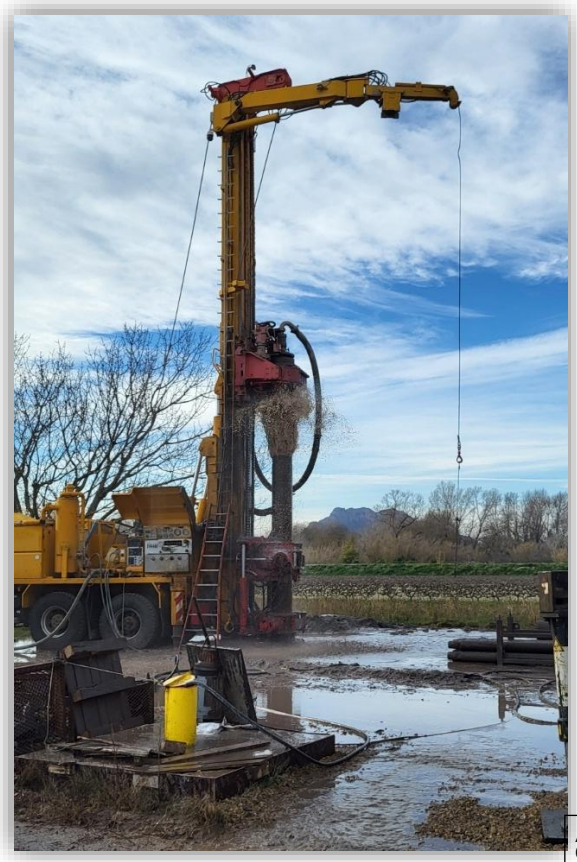

Accusé de réception en préfecture
083-258301381-20250711-2025-011-DE
Date de télétransmission : 11/07/2025
Date de réception préfecture : 11/07/2025

AF4
Roquebrune-sur-Argens (83)
Coupe lithologique et technique prévisionnelledu forage SEVE

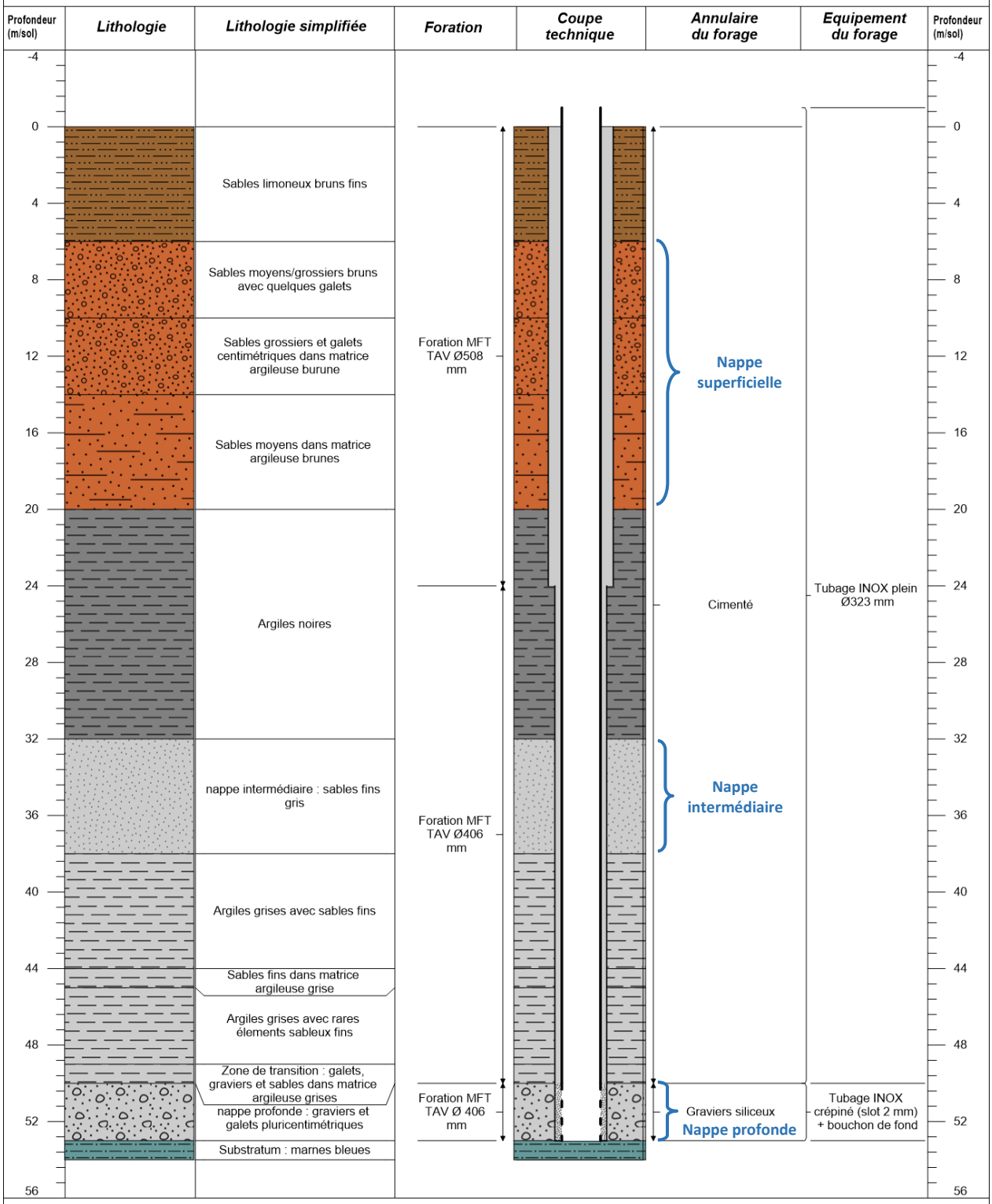

Projet : PACP230159
Date document : 22/01/2024

Accusé de réception en préfecture
083-258301381-20250711-2025-011-DE
Date de télétransmission : 11/07/2025
Date de réception préfecture : 11/07/2025

Le forage présente une productivité relativement faible due à la faible épaisseur de l'aquifère : alluvions profondes de l'Argens composées de galets sur 3 m entre 50 et 53 m de profondeur ;
Le pompage longue-durée a montré un aquifère peu transmissif, avec un temps de stabilisation long et un rabattement élevé. Le rabattement observé pour 50 m3/h est de 22,5m.

Les analyses d'eau effectuées montrent une qualité d'eau médiocre.

Le SEVE n'envisage donc pas d'équiper ce forage pour la production et continu ses prospections pour la création d'un nouveau forage permettant de remplacer PAD 3 devenu non productif.

2.10.Création d'une unité de potabilisation de l'eau du lac de Saint-Cassien à Fustière sur la commune des Adrets de l'Estérel

Les Adrets de l'Estérel, les quartiers de Saint-Jean de Cannes et Saint-Jean de l'Estérel sont alimentés en eau brute par les sources de la SIAGNOLE et le forage de la Barrière, au niveau des stations de pompage de Fustière et de Font-Freye appartenant au SEVE. Les périodes de sécheresse ont eu un fort impact sur ces ressources mettant en évidence la nécessité de prévoir un secours par l'eau de la Société du Canal de Provence issue de lac de Saint-Cassien.

Il est donc envisagé de créer une unité de traitement des eaux du lac de Saint-Cassien au niveau de la station de pompage de Fustière sur la commune des Adrets de L'Esterel, pour un secours de 23 l/s environ dans un premier temps, pouvant évoluer vers une capacité de 40 l/s à terme.

Dans le cadre de l'Etude Volumes Prélevables Siagne, il a été mis en évidence la nécessité d'effectuer des efforts sur les prélèvements afin de respecter le Débit Objectif d'Etiage (valeur de débit au-dessus de laquelle il est considéré que l'ensemble des usages est en équilibre avec le bon fonctionnement du milieu aquatique et permet donc l'atteinte du bon état des eaux).

Le projet du SEVE permettra de mobiliser une ressource de substitution sur une partie des prélèvements dans la Siagnole afin de contribuer aux efforts demandés aux préleveurs, nécessaires au respect du DOE. Le SEVE va donc substituer 10 l/s de l'eau issue de la Siagnole par de l'eau issue du Lac de Saint-Cassien qui sera transférée et traitée sur la future unité de traitement à Fustière, afin de participer à l'atteinte du débit biologique de 70 l/s.

Après consultation, la mission de maîtrise d'œuvre complète a été notifiée en juillet 2023 à ARTELIA pour un forfait provisoire de 59 680.00 € H.T. .

En phase PRO, les teneurs en COT rencontrées récemment sur la ressource du Lac de Saint-Cassien ont nécessité d'adapter le projet en intégrant un traitement au charbon actif.

La date de remise des offres a été fixée au 12/12/2024. Trois groupements ont répondu :
- SOURCES (mandataire), SEETA
- OTV (mandataire), ERGC,CMESE Veolia Eau, SERRADORI
- SOGEA (mandataire), RIVASI, MARENCO et compagnie, CES.

Le marché a été attribué au groupement SOURCES,SEETA pour un montant de 2 129 130 € H.T.

Le SEVE sera aidé à hauteur de 1 152 212 € par l'Agence de l'Eau pour la réalisation de l'unité de traitement.

Accusé de réception en préfecture
083-258301381-20250711-2025-011-DE
Date de télétransmission : 11/07/2025
Date de réception préfecture : 11/07/2025

La consultation des entreprises a été réalisée sur la base de la filière suivante :

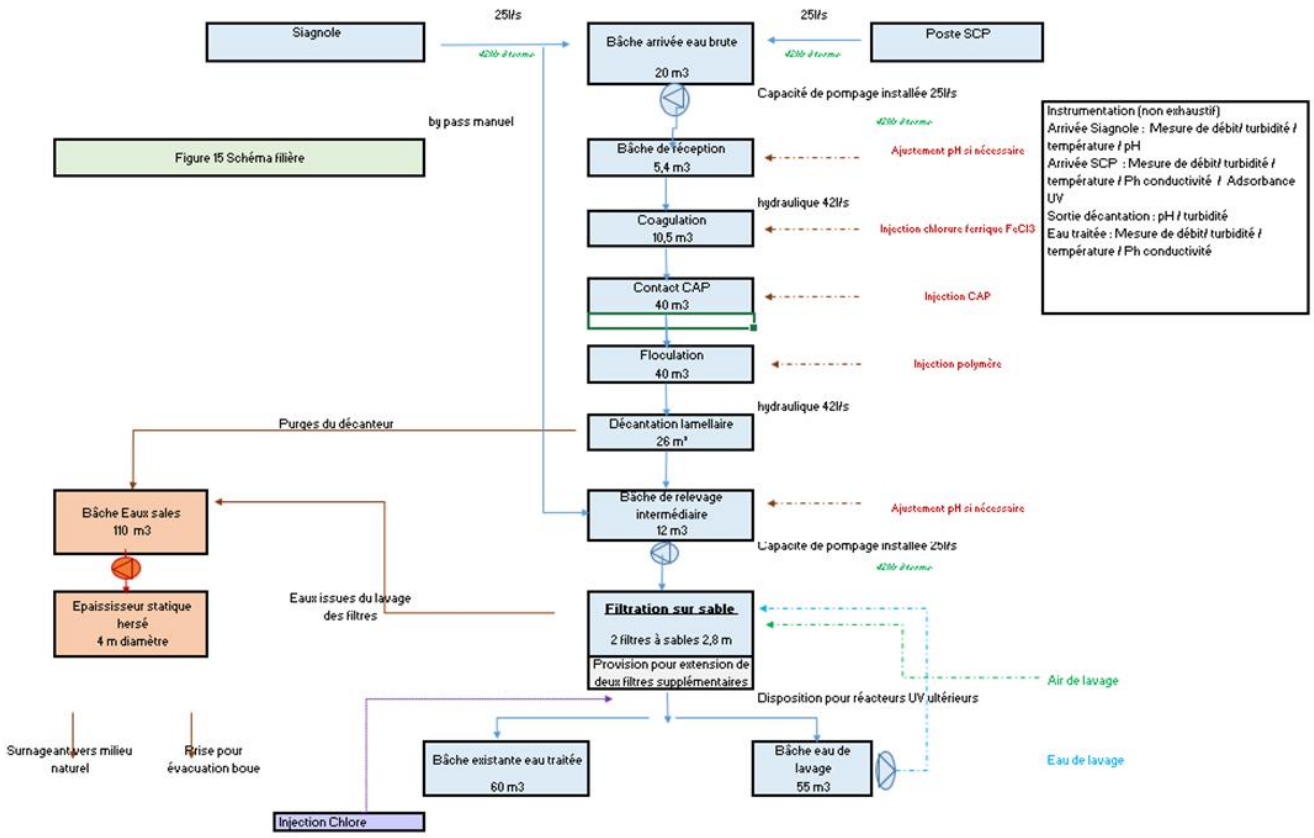

Parallèlement la pose d'une canalisation sur 650 m environ en PEHD diamètre 300 mm PN 10, a été réalisée pour raccorder le réseau du Canal de Provence situé aux Estérets du lac, à la future station de potabilisation de Fustière, pour un montant de 337 800 € H.T. Le SEVE pour cette partie du projet a été maître d'œuvre.

Le SEVE est aidé à hauteur de 168 900 € par l'Agence de l'Eau pour la fourniture et pose de la conduite.

Accusé de réception en préfecture
083-258301381-20250711-2025-011-DE
Date de télétransmission : 11/07/2025
Date de réception préfecture : 11/07/2025

2.11.Crues de l'Argens 2024

L'année 2024 a été marquée par deux crues décennales sur l'Argens en mars (débit de 942 m3/s) et en octobre (débit de 833 m3/s). Ces deux événements hydrologiques ont eu des conséquences sur les activités du SEVE.

Berge du Verteil

Le 10 mars 2024, une première crue de l'Argens a dégradé une partie de la berge en rive gauche en amont du seuil du Verteil. Cet effondrement sur un linéaire d'environ 30m est situé au niveau d'un chemin d'exploitation agricole.
Pour rappel, le seuil du Verteil a été élargi et abaissé en fin d'année 2021. Le niveau d'eau en amont du seuil a donc lui aussi baissé d'1m et les deux années qui ont suivi ont été extrêmement sèches, mettant à mal les berges et la végétation du secteur.

Les photos ci-après présentent l'état de la berge pré et post crue 2024 :

Des aménagements temporaires ont été réalisés par le SEVE au printemps 2024 au moyen de merlons de terre afin de sécuriser les abords de la berge et de stabiliser le chemin en terre.

Accusé de réception en préfecture
083-258301381-20250711-2025-011-DE
Date de télétransmission : 11/07/2025
Date de réception préfecture : 11/07/2025

Afin de consolider la berge de manière pérenne, des études de projets ont été menées en 2024 par un maître d'œuvre.

Passe à poissons du Verteil

La crue de mars 2024 a largement immergé la passe à poissons du Verteil. Un important transport de sédiments et d'embâcles s'est produit à cette occasion ayant pour conséquence une obstruction de la passe à poissons à la décrue.

Des travaux ont été effectués afin de remettre la passe en état de fonctionnement. Ces travaux se sont déroulés sur plusieurs mois et ont nécessité la mobilisation de 8 prestataires différents.

La passe étant totalement obstruée à l'entrée hydraulique, le Syndicat Mixte de l'Argens a tout d'abord missionné une entreprise pour tronçonner et dégager les troncs d'arbres qui créaient un effet de batardeau sur le dégrilleur. Ceci a permis au flux de circuler à nouveau et aux poissons d'utiliser l'ouvrage pour franchir le seuil du Verteil.

Ensuite, le SEVE a fait procéder à l'amont de la passe, au désensablement à la pelle mécanique jusqu'à la passe à anguilles afin de rétablir un fond suffisant en sortie piscicole de la passe pour la période d'étiage. Le fonctionnement de l'ouvrage était donc rétabli pour la circulation des poissons en étiage.

Toutefois, une grande quantité de sable étant bloquée dans les déflecteurs en extérieur des panneaux vidéo, il fallait dégager le système de la pression exercée par le sable. Un hydrocurage a donc été effectué.

Bien que le fonctionnement primaire de la passe ait été rétabli, le système de vidéo-comptage était ensablé et la Fédération du Var pour la Pêche et la Protection du Milieu Aquatique ne pouvait plus manipuler les panneaux vidéo pour les entretenir. A l'occasion d'une vidange de la passe à poissons, le système de vidéo-comptage a été démonté à l'aide d'une grue de 50 tonnes afin de le désensabler sans risquer de dégrader les panneaux.

Un nettoyage approfondi de la passe a eu lieu pour enlever des embâcles pris dans le sable au fond de celle-ci. L'assistance de plongeurs a d'ailleurs été nécessaire pour poser les batardeaux pour vidanger la passe en raison de tronc d'arbres coincés au pied du dégrilleur et non visibles depuis la surface.

Au terme de ces travaux effectués à l'étiage, la passe à poissons du Verteil pouvait à nouveau jouer pleinement son rôle au niveau du seuil. Mais une seconde crue décennale a à nouveau obstrué l'ouvrage en octobre 2024.

3. TRAVAUX NOUVEAU A ENVISAGER EN 2025

3.1. Desserte du nouveau réservoir de Roquebrune sur Argens

La Commune de Roquebrune-sur-Argens envisage de réaliser des travaux d'aménagement et de requalification du Boulevard Perazzini entre le gymnase du Collège André Cabasse (jonction avec le futur Boulevard des écoliers – voie alternative à la D7) et l'Avenue Gabriel Péri (RD7) sur un linéaire de 350 m environ. Dans le cadre du projet de déviation de la D7 de Roquebrune village le SEVE souhaite réaliser par anticipation une portion de la canalisation en DN 600 destinée à alimenter le futur réservoir de tête du village de Roquebrune sur Argens, sur environ 300 m.

Cette anticipation est envisagée au regard de l'étude réalisée en 2013 par le Bureau d'études Alizé environnement.

Accusé de réception en préfecture
083-258301381-20250711-2025-011-DE
Date de télétransmission : 11/07/2025
Date de réception préfecture : 11/07/2025

En effet, le secteur du Village de Roquebrune sur Argens est actuellement alimenté en eau potable à partir de l'ancienne conduite du SEVE en acier 400 mm, par une conduite d'adduction – distribution qui dessert 2 réservoirs existants (Les Allons et Les Garrigues). L'étude précitée a conclu au besoin de remplacement des 2 réservoirs, par un unique réservoir de capacité cumulée supérieure et situé à une côte adaptée aux besoins futurs. Cet ouvrage sera alimenté par une conduite d'adduction à créer et à raccorder sur le nouveau réseau d'adduction du SEVE.

Les travaux se rapportent à la fourniture et pose d'une conduite fonte en DN 600 mm PN16 sur environ 290 m.

L'attributaire est le groupement RBTP/VEOLIA pour un montant 322 744,00 € H.T

En coordination avec le phasage du projet, les travaux débuteront au second trimestre 2025.

3.2. Coopération internationale

Sénégal

Il est proposé au SEVE d'engager une première action consistant à la réalisation de travaux destinés à ramener la station de production d'eau potable du village de Bokhol à sa capacité de production initiale (soit de 158 m3/j constatés au diagnostic, à 240 m3/j).

Les travaux de réhabilitation seraient principalement :
- Le remplacement des équipements de pompage prise d'eau du fleuve,
- Le renouvellement des équipements de dosage,
- La rénovation du système de filtration,
- La fourniture et pose d'une électropompe, …

Ces investissements seront accompagnés par un renforcement de capacité des opérateurs et gestionnaires de l'unité de potabilisation.

Le montant total estimé du projet s'élève à 137 702 € TTC.

L'agence de l'eau ayant accordé une aide de 68 851 € pour ce projet, les conventions entre le différents partenaires vont pouvoir être signées et les travaux devraient débuter fin 2025.

3.3. Gestion de la Ressource en Eau

Le PGRE du Bas Argens

- Action 8 Périmètres de protection du champ captant du Verteil
  - ⇨Les connaissances acquises par l'étude de caractérisation de la ressource stratégique permettent à présent de continuer le travail de définition de périmètres de protection pour les captages du Verteil. La consultation d'un hydrogéologue pour la réalisation d'une étude préalable de vulnérabilité de la ressource et des mesures de protection à mettre en place aura lieu en 2025. Sur la base de ce dossier préliminaire, l'ARS nommera un hydrogéologue agréé chargé de définir les périmètres de protection des captages du SEVE sur cette zone.

- Action 11. Suivi des actions du PGRE

Début 2025, un comité de pilotage de clôture du PGRE aura lieu afin d'effectuer le bilan du programme et d'évoquer les actions futures qui en découlent.

Accusé de réception en préfecture
083-258301381-20250711-2025-011-DE
Date de télétransmission : 11/07/2025
Date de réception préfecture : 11/07/2025

3.4. Réservoir de Baresse au Muy

Le marché de maîtrise d'œuvre pour la réalisation du réservoir et ses canalisations d'alimentation sera attribué au premier semestre 2025. Les études de projet pourront alors démarrer pour se poursuivre jusqu'en fin d'année.

Des études connexes fourniront les données nécessaires aux études de projet. En particulier, une étude géotechnique et des levés topographiques seront réalisés sur la zone du projet du réservoir et des canalisations. Un diagnostic amiante préalable à la destruction du réservoir de 1000m3 sera également effectué en 2025.

Le SEVE envisage un dépôt de permis de construire à l'été 2025.

3.5. Crues de 2024

Berge du Verteil

Une réfection de la berge dégradée en mars 2024 est prévue en 2025 afin de rétablir le profil de l'ancienne berge. Pour consolider la berge et restaurer le chemin agricole, il sera nécessaire de procéder à plusieurs aménagements, notamment, le retalutage de la berge, la mise en œuvre d'une pédale en enrochement en pied de berge et la consolidation du haut de berge par des techniques végétales.

Le marché de travaux a été attribué en début en janvier 2025 au groupement SPIE Batignolles Valérian, Abel Garcin, Compagnie des forestiers

Passe à poissons du Verteil

Suite à la crue d'octobre 2024, une nouvelle opération de remise en état de fonctionnement de la passe à poissons du Verteil est prévue à l'étiage 2025.

Afin d'optimiser les travaux de désensablement de l'ouvrage, une nouvelle technique faisant appel à une aspiratrice sera testée.

3.6. Création d'une unité de potabilisation de l'eau du lac de Saint-Cassien à Fustière sur la commune des Adrets de l'Estérel

Le marché de travaux a été notifié en avril 2025.

D'avril à Août les études d'exécution et la phase préparation vont être menées.

Le permis de construire devrait être déposé courant juin.

Le planning prévoit le début des terrassements en septembre, l'objectif étant de pouvoir mettre en distribution l'eau traitée à l'été 2026.

Accusé de réception en préfecture
083-258301381-20250711-2025-011-DE
Date de télétransmission : 11/07/2025
Date de réception préfecture : 11/07/2025

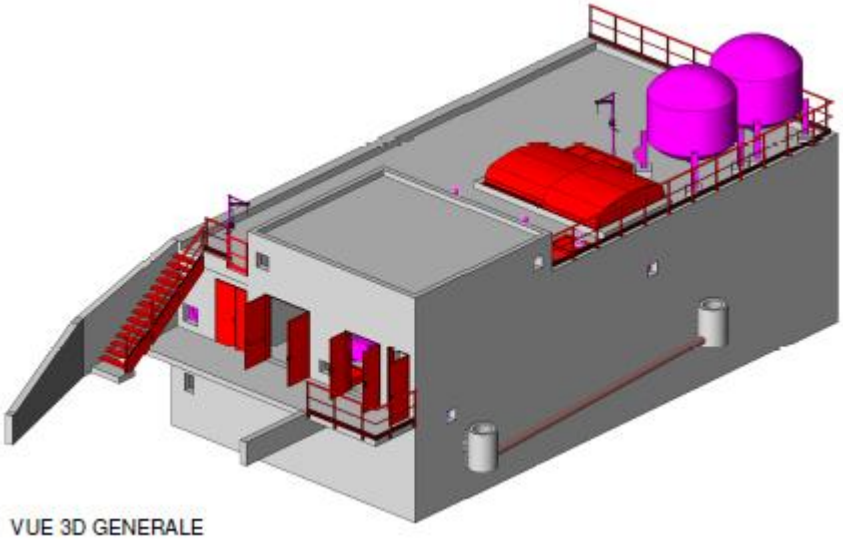

VUE 3D GENERALE

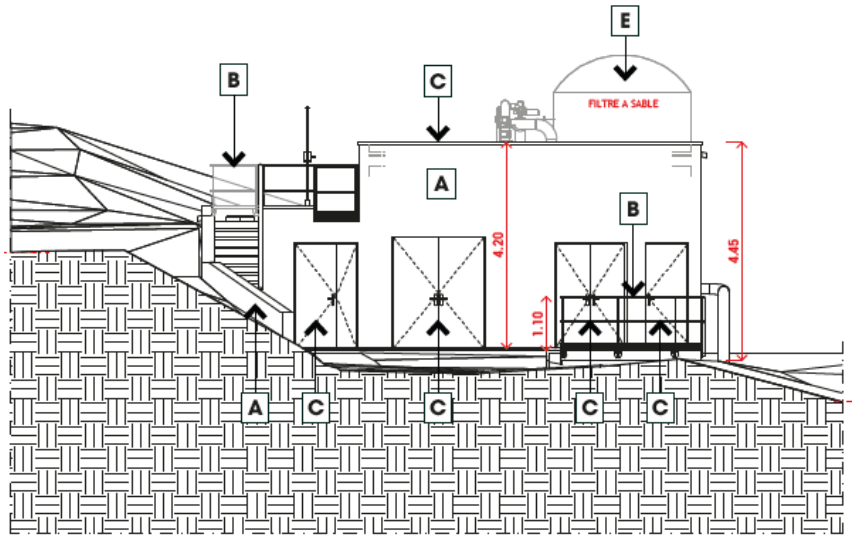

ÉLÉVATION SUD-EST

Accusé de réception en préfecture
083-258301381-20250711-2025-011-DE
Date de télétransmission : 11/07/2025
Date de réception préfecture : 11/07/2025

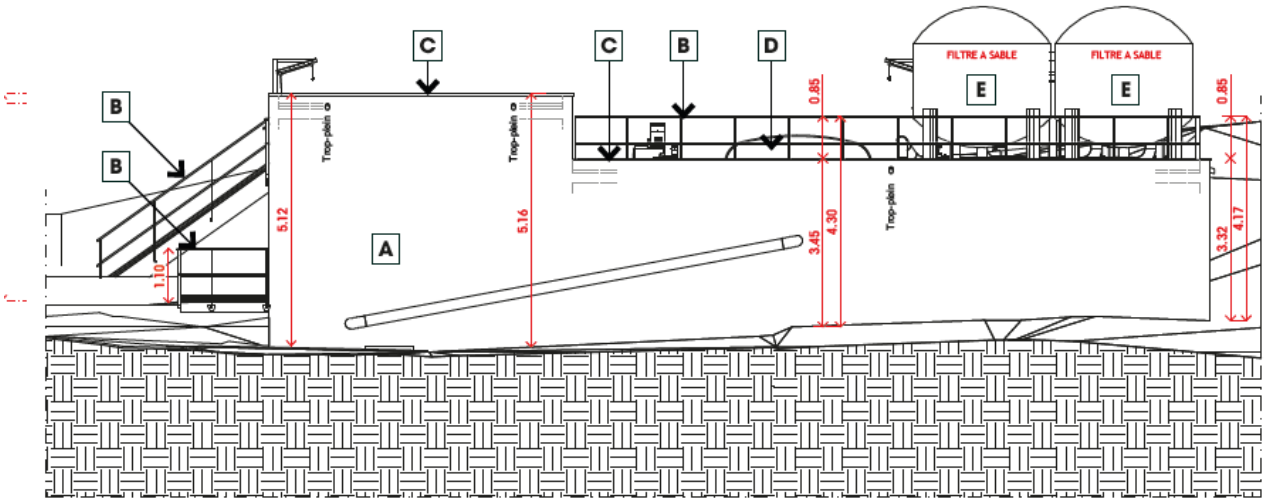

ÉLÉVATION SUD-OUEST

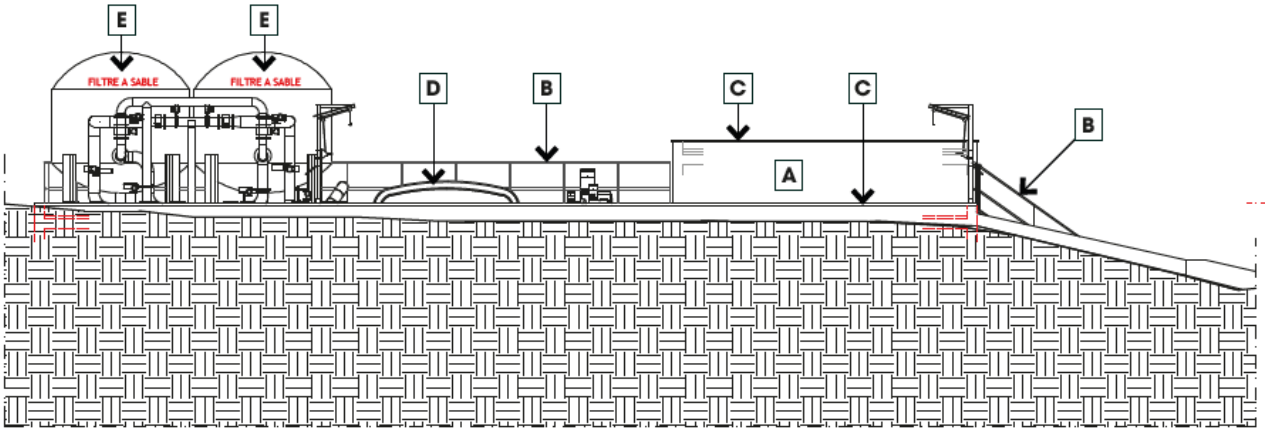

ÉLÉVATION NORD-EST

3.7. Plan de Gestion de la Sécurité Sanitaire des Eaux (PGSSE)

La directive Européenne 2020/2184 relative à la qualité des EDH, rend obligatoire la mise en place des Plans de Gestion de la Sécurité Sanitaire des Eaux (PGSSE) pour juillet 2027 en ce qui concerne la ressource en eau et janvier 2029 pour la production et distribution jusqu'au robinet des usagers.

Le PGSSE consiste en une approche globale visant à garantir en permanence la sécurité sanitaire de l'approvisionnement en eau destinée à la consommation humaine. Cette démarche, d'amélioration continue, comporte des dispositions techniques, opérationnelles et organisationnelles qui visent à identifier les dangers et vulnérabilités, mettre en œuvre les actions qui concourent à la maîtrise des risques identifiés et évaluer régulièrement l'efficacité de ces actions. A travers ces objectifs, le PGSSE constitue donc un élément « clé » pour garantir en permanence la sécurité sanitaire des eaux destinées à la consommation humaine.

Cette démarche relève de la personne responsable de la production et/ou de la distribution de l'eau (PRPDE).

Le PGSSE se décline sur l'ensemble du système de production et de distribution d'eau, de la ressource en eau jusqu'au robinet du consommateur, et sa mise en œuvre concerne toutes les PRPDE quelle que soit la taille de l'unité de gestion.

Accusé de réception en préfecture
083-258301381-20250711-2025-011-DE
Date de télétransmission : 11/07/2025
Date de réception préfecture : 11/07/2025

Le SEVE avait prévu d'engager dans les années à venir une démarche d'élaboration d'un plan de continuité d'activité (PCA). La continuité d'activité s'inscrira désormais dans le PGSSE.

Cette démarche sera menée sous maîtrise d'ouvrage de la collectivité et associera l'ensemble des acteurs qui ont des responsabilités dans la gestion préventive de la sécurité sanitaire de l'eau.

En 2023, le SEVE, ECAA et Veolia ont travaillé ensemble sur les premières étapes de cette démarche.

Les échéances réglementaires étant différentes entre les parties prélèvement, production et distribution ; Il a été décidé que le SEVE et ECAA élaboreraient séparément leur PGSE, pour leur domaine de compétences respectif, tout en conservant une collaboration afin d'obtenir une cohérence entre les plans.

Le SEVE a initié et continu la phase compilation des informations, des documents disponibles afin de permettre la description du système de prélèvement et de production.

La consultation pour un bureau d'études qui aura pour mission la réalisation du PGSSE va être lancée en 2025.

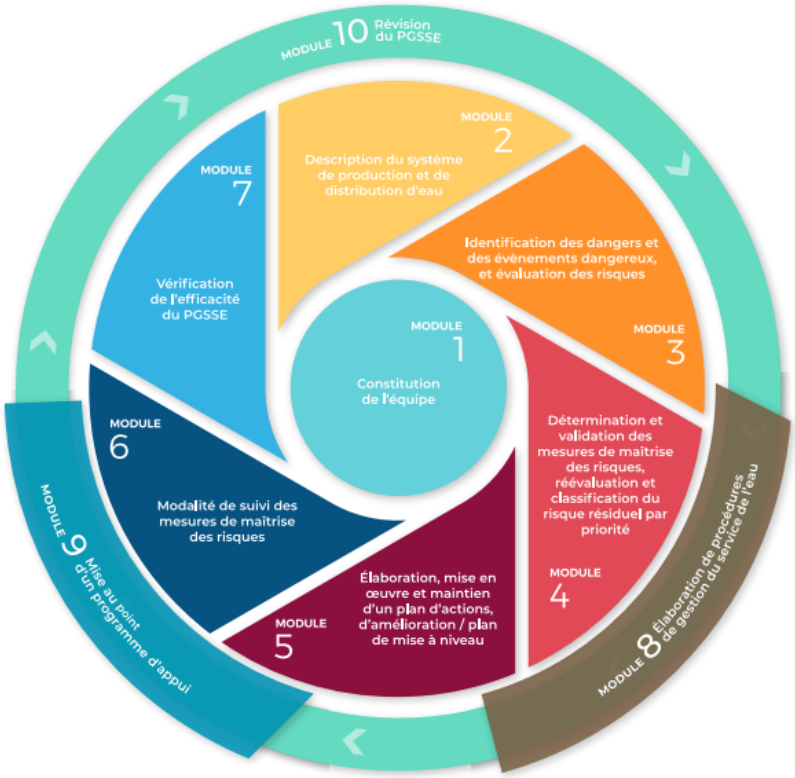

3.8. Audit de fin de contrat de délégation de service public, études et modes de gestion du service et mise en œuvre de la gestion choisie.

Le Syndicat de l'Eau du Var Est (S.E.V.E.) est un Syndicat mixte comprenant Estérel Côte d'Azur Agglomération (Les Adrets de l'Estérel, Fréjus, Puget sur Argens, Roquebrune sur Argens, Saint-Raphaël), la Communauté de Communes du Pays de Fayence (Bagnols en Forêt) et Dracénie Provence Verdon agglomération (Le Muy). Il a pour vocation l'alimentation en eau potable de ces sept communes (prélèvement, potabilisation et adduction jusqu'aux réservoirs de tête communaux).

Le Syndicat de l'Eau du Var Est assure à travers ses propres service l'ensemble des travaux de premier établissement.

Accusé de réception en préfecture
083-258301381-20250711-2025-011-DE
Date de télétransmission : 11/07/2025
Date de réception préfecture : 11/07/2025

L'exploitation déléguée en affermage du service est assurée par la Compagnie Méditerranéenne d'Exploitation des Services d'Eau (CMESE) groupe Véolia, dans le cadre d'un contrat d'affermage d'une durée de 10 ans, du 1er janvier 2017 au 31 décembre 2026.

Le contrat de délégation arrivant à son terme en décembre 2026, le Syndicat dès 2025 va préparer la liquidation du contrat actuel et étudier les différents modes de gestion envisageables à mettre en œuvre.

Dans cette optique, un bureau d'étude va être missionné pour réaliser un audit complet du contrat.
Il devra également réaliser une étude comparative des différents modes de gestion possibles (concessions, régie, marchés publics,….) et devra mener à bien les différentes procédures relatives au mode de gestion choisi, et accompagner sa mise en œuvre et l'organisation de la continuité du service.

4. INDICATEURS TECHNIQUES ET FINANCIERS

4.1. Eau brute

Accusé de réception en préfecture
083-258301381-20250711-2025-011-DE
Date de télétransmission : 11/07/2025
Date de réception préfecture : 11/07/2025

1) Détails Factures E2S, S.C.P.

EAUX DE LA SIAGNOLE
Régie des Eaux CCPF

Gestion des sources et ouvrages de la Siagnole

Exercice 2024
(en € H.T.)
du 01/01 au 31/12/2024

1/ FACTURATION PREMIER TRIMESTRE (01/01 au 31/03)

1-1 BAGNOLS EN FORET

Redevance de débit	23,14	l/s	x	454,92	€/(l/s) =	10 526,85 €	€			
Prime d'utilisation régulière	18,15	l/s	x	-71,79	€/(l/s) =	- 1 302,99 €	€	=	9 223,86	€
Redevance de consommation (E2S)	72 614	m3	x	0,162	€/m3 =	11 763,47 €	€			
Redevance de prélèvement (Agence de l'Eau)	72 614	m3	x	0,099	€/m3 =	7 188,79 €	€	=	18 952,26	€
									28 176,12	€

1-2 LES ADRETS ET USINE DU GARGALON

Redevance de débit	128,41	l/s	x	454,92	€/(l/s) =	58 416,28 €	€			
Prime d'utilisation régulière	128,41	l/s	x	-71,79	€/(l/s) =	- 9 218,55 €	€	=	49 197,73	€
Redevance de consommation (E2S)	233 418	m3	x	0,162	€/m3 =	37 813,72 €	€			
Redevance de prélèvement (Agence de l'Eau)	233 418	m3	x	0,099	€/m3 =	23 108,38 €	€	=	60 922,10	€
Forage de la Barrière Redevance de consommation	0	m3	x		€/m3 =	- €	€			
Forage de la Barrière Redevance de prélèvement (Agence de l'Eau)	0	m3	x		€/m3 =	- €	€	=	0,00	€
									110 119,83	€
									138 295,95	€

2/ FACTURATION DEUXIEME TRIMESTRE (01/04 au 30/06)

2-1 BAGNOLS EN FORET

Redevance de débit	23,14	l/s	x	466,01	€/(l/s) =	10 783,47	€			
Prime d'utilisation régulière	18,15	l/s	x	-73,54	€/(l/s) =	-1 334,75	€	=	9 448,72	€
Redevance de consommation	84 453	m3	x	0,166	€/m3 =	14 019,20	€			
Redevance de consommation Forage Tassy 2	0	m3	x		€/m3 =	0,00	€			
Redevance de prélèvement (Agence de l'Eau)	84 453	m3	x	0,099	€/m3 =	8 360,85	€	=	22 380,05	€
									31 828,77	€

2-2 LES ADRETS ET USINE DU GARGALON

Redevance de débit	128,41	l/s	x	466,01	€/(l/s) =	59 840,34	€			
Prime d'utilisation régulière	128,41	l/s	x	-73,54	€/(l/s) =	-9 443,27	€	=	50 397,07	€
Redevance de consommation	840 734	m3	x	0,166	€/m3 =	139 561,84	€			
Redevance de prélèvement (Agence de l'Eau)	840 734	m3	x	0,099	€/m3 =	83 232,67	€	=	222 794,51	€
Forage de la Barrière Redevance de consommation	0	m3	x		€/m3 =	0,00	€			
Forage de la Barrière Redevance de prélèvement (Agence de l'Eau)	0	m3	x		€/m3 =	0,00	€	=	0,00	€
									273 191,58	€
									305 020,35	€

Accusé de réception en préfecture
083-258301381-20250711-2025-011-DE
Date de télétransmission : 11/07/2025
Date de réception préfecture : 11/07/2025

3/ FACTURATION du 01/07 au 30/09										
3-1 BAGNOLS EN FORET										
Redevance de débit	23,14	l/s	x	466,73	€/(l/s) =	10 800,13	€			
Prime d'utilisation régulière	18,15	l/s	x	-73,65	€/(l/s) =	-1 336,75	€ =	9 463,38	€
Redevance de consommation	151 974	m3	x	0,1663	€/m3 =	25 273,28	€		
Redevance de consommation forage de Tassy 2	0	m3	x		€/m3 =	0,00	€		
Redevance de prélèvement (Agence de l'Eau)	151 974	m3	x	0,099	€/m3 =	15 045,43	€ =	40 318,71	€
								49 782,09 €	€
3-2 LES ADRETS ET USINE DU GARGALON									
Redevance de débit	128,41	l/s	x	466,73	€/(l/s) =	59 932,80	€		
Prime d'utilisation régulière	128,41	l/s	x	-73,65	€/(l/s) =	-9 457,40	€ =	50 475,40	€
Redevance de consommation	931 837	m3	x	0,1663	€/m3 =	154 964,49	€		
Redevance de prélèvement.(Agence de l'Eau)	931 837	m3	x	0,099	€/m3 =	92 251,86	€ =	247 216,35	€
Forage de la Barrière Redevance de consommation	0	m3	x		€/m3 =	0,00	€		
Forage de la Barrière Redevance de prélèvement (Agence de l'Eau)	0	m3	x		€/m3 =	0,00	€ =	0,00	€
								297 691,75	€
								347 473,84	€
4/ FACTURATION du 01/10 au 31/12									
4-1 BAGNOLS EN FORET									
Redevance de débit	23,14	l/s	x	449,79	€/(l/s) =	10 408,14	€		
Prime d'utilisation régulière	18,15	l/s	x	-70,98	€/(l/s) =	-1 288,29	€ =	9 119,85	€
Redevance de consommation	61 483	m3	x	0,1602	€/m3 =	9 849,58	€		
Redevance de consommation forage de Tassy 2	0	m3	x		€/m3 =	0,00	€		
Redevance de prélèvement (Agence de l'Eau)	61 483	m3	x	0,099	€/m3 =	6 086,82	€ =	15 936,40	€
								25 056,25	€
4-2 LES ADRETS ET USINE DU GARGALON									
Redevance de débit	128,41	l/s	x	449,79	€/(l/s) =	57 757,53	€		
Prime d'utilisation régulière	128,41	l/s	x	-70,98	€/(l/s) =	-9 114,54	€ =	48 642,99	€
Redevance de consommation	371 434	m3	x	0,1602	€/m3 =	59 503,73	€		
Redevance de prélèvement (Agence de l'Eau)	371 434	m3	x	0,099	€/m3 =	36 771,97	€ =	96 275,70	€
Forage de la Barrière Redevance de consommation 3ème trimestre	0	m3	x		€/m3 =	0,00	€		
Forage de la Barrière Redevance de prélèvement (AE) 3ème trimestre	0	m3	x		€/m3 =	0,00	€ =	0,00	€
								144 918,69	€
								169 974,94	€

TOTAL ANNUEL H.T. **(conformément aux contributions définitives)**	**960 765,08**	**€**

Volume annuel TOTAL	**2 747 947**	**m3**
Prix de revient total du m3 à l'achat	**0,3496**	**€/m3**

Accusé de réception en préfecture
083-258301381-20250711-2025-011-DE
Date de télétransmission : 11/07/2025
Date de réception préfecture : 11/07/2025

SOCIETE DU CANAL DE PROVENCE

C'est une Société d'Economie Mixte, présidée par Madame Bénédicte MARTIN, représentée par son Directeur Général Monsieur Jean-Luc IVALDI

OBJET : **Gestion de l'eau du Lac de Saint-Cassien**

Exercice 2024 (en Euros H.T.)

1/ APUREMENT DE LA FACTURATION 2023 PAYEE EN 2024		
	DECOMPTE	**RESTE A PAYER**
Zone tarifaire 2		
Poste de livraison du Muy		
Usage Normal 150 l/s		
Redevance de débit		
2 884.06x 150	432 609.00€	
Acomptes versés	-394 824.00 €	
Redevance de consommation		
Du 01/01 au 14/05 = 818 397 m3 x 0.13210 €	108 110.24 €	
Du 15/05 au 14/09 = 1 007 233m3 x 0.30347€	305 664.99€	
Du 15/09 au 31/12 = 781 418 m3 x 0.13210€	103 225.31€	
Acomptes versés	-413 775.23 €	
Redevance Agence de l'Eau		
0.03 € x 2 607 048 / 0.85 =	92 013.45€	
Acomptes versés	-64 434.00€	
		168 589.76 €
Zone tarifaire 1		
Poste de livraison Gargalon		
Usage complément de ressource 220 l/s		
Redevance de débit		
3 835.97 x 220	843 913.40 €	
Acomptes versés	-770 204.60€	
		73 708.80 €
Redevance consommation :		
du 01/01 au 14/05 =1 802 557 m3 x 0.10832 €	195 252.97 €	
du 15/05 au 14/09 = 1 561 177 m3 x 0.34009 €	530 940.68 €	
du 15/09 au 31/12 = 1 150 498 m3 x 0.10832 €	124 621.94 €	
Acomptes versés	-726 193.65 €	
		124 621.94
Usage Saisonnier 80 l/s		
Redevance de débit :		
2 118.27 x 80	169 461.60 €	
Acomptes versés	-169 461.60 €	
		0 €

Accusé de réception en préfecture
083-258301381-20250711-2025-011-DE
Date de télétransmission : 11/07/2025
Date de réception préfecture : 11/07/2025

	DECOMPTE	A PAYER
Redevance consommation : du 01/01au 14/05= 0 m3 x 0.33025€ du 15/05 au 14/09 =19 385 m3 x 1.03685€ du 15/09 au 31/12= 0 m3 x 0.33025€ Acomptes versés	 0€ 20 099.33 € 0€ -20 099.33€	
Usage Secours 100/s Redevance de débit: 1 412.18 x 100 Acomptes versés	 141 218.00 € -141 218.00 €	0 €
Redevance de consommation du 01/01au 14/05 = 0 m3 x 0,66050€ du15/05 au 14/09 =0 m3 x 2.07370 € du 15/09 au 31/12= 0 m3 x 0.66050€ Acomptes versés	 0 € 0 € 0 € 0 €	0€
Redevance Agence de l'eau 0.068310x 4 533 617 / 0.85 Acomptes versés	 364 342.79 € -271 883.35 €	0€
Poste de livraison Fournel ***Usage complément de ressource 80l/s*** Redevance de débit 3 888.33 x 80 Acomptes versés	 311 066.40 € -283 897.60 €	92 459.44 €
Redevance de consommation Du 01/07 au 14/05 = 0.10832€ x 397 136 m3 Du 15/05 au 14/09 = 0.34009 € x 515 798 m3 Du 15/09 au 31/12 = 0.10832 € x 267 992 m3 Acomptes versés	 43 017.77 € 175 417.74 € 29 028.89 € -218 435.51 €	27 168.80 €
Redevance Agence de l'eau 0.068310 x 1180 926 / 0.85 Acomptes versés	 94 904.77 € -73 367.66 €	29 028.89 €
		21 537.11 €
Solde de la facture définitive 2023		**537 114.74 €**

Accusé de réception en préfecture
083-258301381-P0250711-2025-011-DE
Date de télétransmission : 11/07/2025
Date de réception préfecture : 11/07/2025

2/ FACTURATION 2024, PAYEE EN 2024		
	DECOMPTE	**A PAYER**
1er acompte		
Zone tarifaire 2		
Poste de livraison du Muy		
Redevance de débit à usage normal 150 l/s		
1 341.04 x 150	201 156.00 €	
Zone tarifaire 1		
Poste de livraison Gargalon		
Redevance de débit complément de ressource 220 l/s		
1 783.66 x 220	392 405.20 €	
Redevance de débit à usage saisonnier 80 l/s		
1 079.22 x 80	86 337.60 €	
Redevance de débit à usage secours 100 l/s		
719.48 x 100	71 948.00 €	
Poste de livraison Fournel		
Redevance de débit complément de ressource 80 l/s		
1 808.00 x 80	144 640.40 €	
		896 487.20 €
	DECOMPTE	**A PAYER**
2ème acompte en Euro		
Zone tarifaire 2		
Poste de livraison du Muy		
Redevance de débit à usage normal 150 l/s		
1 341.04 x 150	201 156.00 €	
Redevance de consommation du 01/01 au 14/05		
1 088 908m3 x 0.13461 €	146 577.90 €	
Redevance Agence de l'Eau		
0.03 x 1 088 908/ 0.83	39 358.12 €	
Zone tarifaire 1		
Poste de livraison Gargalon		
Redevance de débit complément de ressource 220 l/s		
1 783.66 x 220	392 405.20 €	
Redevance de consommation du 01/01 au 14/05		
995 524 m3 x 0.11038 €	109 885.93 €	
Redevance de débit à usage saisonnier 80 l/s		
1 079.22 x 80	86 337.60 €	

Accusé de réception en préfecture
083-258301381-20250711-2025-011-DE
Date de télétransmission : 11/07/2025
Date de réception préfecture : 11/07/2025

Redevance de consommation du 01/01 au 14/05 0 m3 x 0.33653 €	0 €	
Redevance de débit à usage secours 100 l/s 719.48 x 100	71 948.00 €	
Redevance de consommation du 01/01 au 14/05 0 x 0.67305	0 €	
Redevances Agence de l'Eau 0.06831 x 995 524 / 0.83	81 932.82 €	
Poste de livraison Fournel Redevance de débit complément de ressource 80l/s 1 808.00 x 80	144 640.40 €	
Redevance de consommation du 01/01 au 14/05 410 378 m3 x 0.11038 €	45 297.52 €	
Redevance Agence de l'Eau 410 378 x 0.068310 / 0.83	33 774.60 €	
		1 353 314.09 €
3ème acompte en Euro		
Zone tarifaire 2		
Poste de livraison du Muy		
Redevance de consommation du 15/05 au 14/09 1 088 848 m3 x 0.30922 €	336 693.57 €	
Redevance Agence de l'Eau 0.03 x 1 088 848 /0.83	39 355.95 €	
Zone tarifaire 1		
Poste de livraison Gargalon Redevance de consommation, complément de ressource du 15/05 au 14/09 1 654 975 m3 x 0.34654 €	573 515.03 €	
Redevance de consommation, usage saisonnier du 15/05 au 14/09 49 078 m3 x 1.05653€	51 852.37 €	
Redevance de consommation, usage secours du 15/05 au 14/09 0 m3 x 2.11305€	0 €	
Redevance Agence de l'Eau 0.06831 x 1 704 053 / 0.83	140 245.61 €	
Poste de livraison Fournel Redevance de consommation, complément de ressource du 15/05 au 14/09 552 637 m3 x 0.34654€	191 [illegible] €	

Accusé de réception en préfecture
05-245800234-20250711-2025-011-DE
Date de télétransmission : 11/07/2025
Date de réception préfecture : 11/07/2025

Redevances Agence de l'Eau 0.068310 x 552 637 / 0.83	45 482.69 €	
		1 378 656.04 €

3/ RECAPITULATIF		
	DECOMPTE	**A PAYER**
facture définitive 2023		537 114.74 €
1er acompte 2024		896 487.20 €
2ème acompte 2024		1 353 314.09€
3ème acompte 2024		1 378 656.04€
Soit, total général H.T.		**4 165 572.07 €**
4/ CONSOMMATION CORRESPONDANTE (m3)		
du 15/09 au 31/12/2023	2 199 908	
du 01/01 au 14/05/2024	2 494 810	
du 15/05 au 14/09/2024	3 345 538	
Total		**8 040 256m3**

SOIT, PRIX MOYEN DU M3 S.C.P., A L'ACHAT, POUR 2024
0.5181€/m3

Accusé de réception en préfecture
083-258301381-20250711-2025-011-DE
Date de télétransmission : 11/07/2025
Date de réception préfecture : 11/07/2025

2) Evolution des achats d'eau brute

Fournisseur d'eau brute		2016	%16/15	2017	%17/16	2018	%18/17	2019	%19/18	2020	%20/19	2021	%21/20	2022	%22/21	2023	%23/22	2024	%24/23	previsionnel 2025
SCP	m3	5 216 918	23,80%	5 015 811	-3,85%	4 115 987	-17,94%	3 427 137	-16,74%	6 345 369	85,15%	6 598 195	3,98%	7 242 750	9,77%	8 401 712	16,00%	8 040 256	-4,30%	8 060 000
	€	3 625 857,54	8,62%	3 559 962,96	-1,82%	2 976 101,11	-16,40%	3 222 021,47	8,26%	3 511 038,86	8,97%	3 598 356,31	2,49%	3 941 492,85	9,54%	4 092 824,90	3,84%	4 165 572,07	1,78%	4 278 176,00
	€/m3	0,69502	-12,26%	0,70975	2,12%	0,72306	1,88%	0,94015	30,02%	0,55332	-41,15%	0,54535	-1,44%	0,54420	-0,21%	0,48714	-10,48%	0,51809	6,35%	0,53079
Le Muy	m3	5 215 660	-14,39%	6 651 609	27,53%	5 675 690	-14,67%	5 530 479	-2,56%	3 217 455	-41,82%	3 670 024	14,07%	3 990 503	8,73%	3 956 341	-0,86%	3 529 947	-10,78%	4 000 000
	€	416 161	7,10%	356 282	-14,39%	454 372	27,53%	387 706,31	-14,67%	377 787,30	-2,56%	219 784,56	-41,82%	250 699,35	14,07%	290 631,67	15,93%	270 258,00	-7,01%	241 131,00
La Siagnole	m3	4 756 880	-0,77%	4 538 941	-4,58%	5 237 170	15,38%	4 345 775	-17,02%	4 860 327	11,84%	4 054 451	-16,58%	2 979 478	-26,51%	2 121 371	-28,80%	2 747 947	29,54%	2 780 000
	€	1 118 606,53	-3,04%	1 163 007,06	3,97%	1 161 572,86	-0,12%	1 077 570,68	-7,23%	1 162 494,79	7,88%	1 111 750,76	-4,37%	790 571,40	-28,89%	743 919,93	-5,90%	960 765,08	29,15%	1 000 800,00
	€/m3	0,23516	-2,29%	0,25623	8,96%	0,22179	-13,44%	0,24796	11,80%	0,23918	-3,54%	0,27421	14,64%	0,26530	-3,25%	0,35068	32,18%	0,34963	-0,30%	0,36000
Le Fournel Verteil	m3	3 270 891	-8,53%	3 469 512	6,07%	2 353 983	-32,15%	2 083 211	-11,50%	1 683 690	-19,18%	1 981 038	17,66%	1 815 010	-8,38%	1 768 749	-2,55%	1 874 627	5,99%	1 900 000
	€	244 259	-4,54%	223 434	-8,53%	237 002	6,07%	160 800,45	-32,15%	144 050,28	-10,42%	118 272,21	-17,90%	138 476,69	17,08%	123 983,34	-10,47%	120 840,00	-2,54%	128 056,00
Prix moyen	**€/m3**	**0,29278**	**6,45%**	**0,26950**	**-7,95%**	**0,27781**	**3,08%**	**0,31509**	**13,42%**	**0,32256**	**2,37%**	**0,30963**	**-4,01%**	**0,31952**	**3,19%**	**0,32320**	**1,15%**	**0,34073**	**5,43%**	**0,33741**
Montant total	**€**	**5 404 884,07**	**5,23%**	**5 302 686,02**	**-1,89%**	**4 829 047,97**	**-8,93%**	**4 848 098,91**	**0,39%**	**5 195 371,23**	**7,16%**	**5 048 163,84**	**-2,83%**	**5 121 240,29**	**1,45%**	**5 251 359,84**	**2,54%**	**5 517 435,15**	**5,07%**	**5 648 163,00**
Total volumes	**m3**	**18 460 349**	**-1,15%**	**19 675 873**	**6,58%**	**17 382 830**	**-11,65%**	**15 386 602**	**-11,48%**	**16 106 841**	**4,68%**	**16 303 708**	**1,22%**	**16 027 741**	**-1,69%**	**16 248 173**	**1,38%**	**16 192 777**	**-0,34%**	**16 740 000**

Depuis le 01 janvier 2018, la ressource de Valaury est intégrée au périmètre du SEVE qui en a désormais la gestion.

Valaury	m3					238 224,00		282 627,00	18,64%	302 022,00	6,86%	242 232,00	-19,80%	80 708,00	-66,68%	46 453,00	-42,44%	158 882,00	242,03%	160 000,00
	AE €							11 101,24		13 170,42		14 074,23		11 287,96		3 760,99		2 165,00		7 404,00
Total volumes	**m3**	**18 460 349**	**-1,15%**	**19 675 873**	**6,58%**	**17 621 054**	**-10,44%**	**15 669 229**	**-11,08%**	**16 408 863**	**4,72%**	**16 545 940**	**0,84%**	**16 108 449**	**-2,64%**	**16 294 626**	**1,16%**	**16 351 659**	**0,35%**	**16 900 000**

Accusé de réception en préfecture
083-258301381-20250711-2025-011-DE
Date de télétransmission : 11/07/2025
Date de réception préfecture : 11/07/2025

3) *Consommations d'eau brute, récapitulatif par commune (en m3) hors Valaury*

	Volumes d'eau distribuée en m³	Volumes d'eau brute en m³
Le Muy	994 265	1 086 215
Roquebrune sur Argens	2 253 123	2 461 492
Puget sur Argens	1 066 029	1 164 616
Fréjus	5 590 781	6 107 817
Saint-Raphaël	4 229 733	4 620 899
Bagnols en Forêt	365 911	399 751
Adrets de l'Estérel	322 191	351 987
Total	**14 822 033**	**16 192 777**

Exemple calcul eau brute Puget sur Argens

$$\frac{1\,066\,029 \times 16\,192\,777}{14\,822\,033} = 1\,164\,616$$

4) *Prix moyen Syndical, coût d'achat de l'eau brute, exercice 2024*

	Montant €H.T	Eau brute volumes m3	Prix Moyen H.T€/m3
Le Muy (01.01 au 31.12.2024)		3 529 947	
SCP	4 165 572,07	8 040 256	0,5181
La Siagnole (01.01au 31.12.2024)	960 765,08	2 747 947	0,3496
Fournel (01.01au 31.12.2024)		1 874 627	
Agence de l'eau Muy Fournel (2023)	391 098,00		
Total	5 517 435,15	16 192 777	**0,34073**
Dont agence de l'eau	1 184 870,56	16 192 777	0,07317

Prix moyen 2024 : $\frac{5\,517\,435.15}{16\,192\,777}$ **= 0.34073€ H.T / m³**

	Montant €H.T	Eau brute volumes m3
Valaury		158 882
Agence de l'eau Valaury	2 165.00	
Total Valaury inclus	5 519 600.15	16 351 659

Accusé de réception en préfecture
083-258301381-20250711-2025-011-DE
Date de télétransmission : 11/07/2025
Date de réception préfecture : 11/07/2025

5) *Evolution du prix moyen de vente d'eau brute du m3 en euro.*

	2019	2020	%20/19	2021	%21/20	2022	%22/21	2023	%23/22	2024	%24/23
Prix moyen du m3 avec AE	0.31509	0.32256	+2.37%	0.30963	-4.01%	0.31952	+3.19%	0.3232	+1.15%	0.34073	+5.42%
Prix moyen du m3 hors AE	0.24831	0.25199	+1.48%	0.25354	+ 0.62%	0.25883	+2.09%	0.2497	-3.53%	0.26756	+7.15%

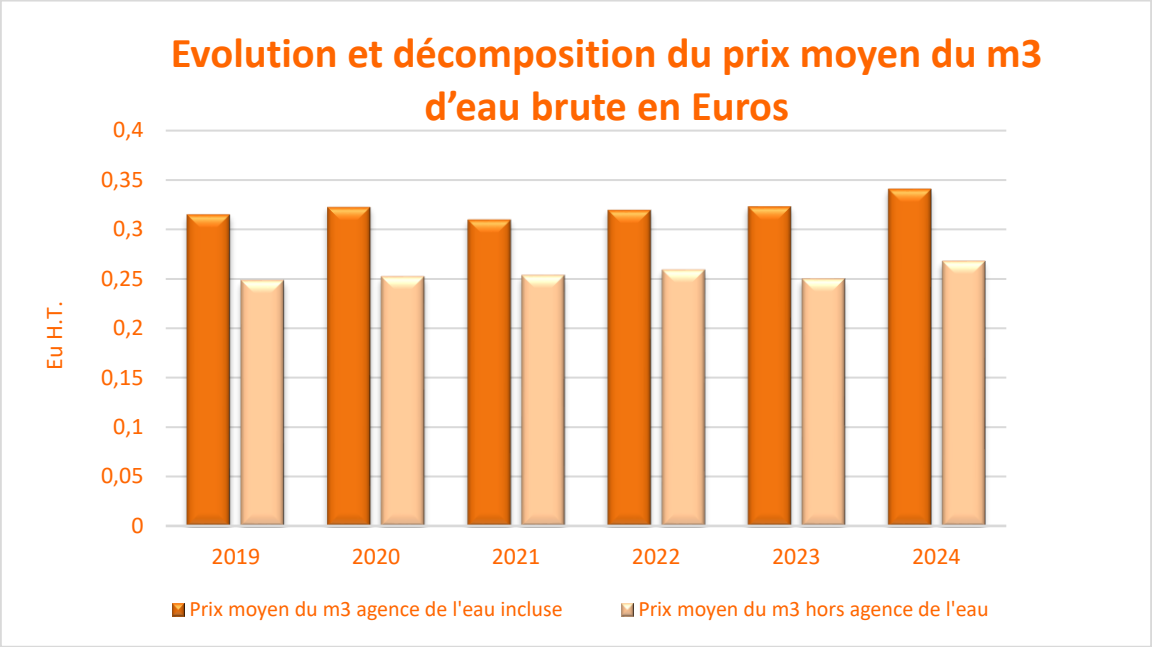

Accusé de réception en préfecture
083-258301381-20250711-2025-011-DE
Date de télétransmission : 11/07/2025
Date de réception préfecture : 11/07/2025

6) *Montants payés à l'Agence de l'Eau en 2024*

Agence de l'Eau sur ressource SCP
521 725.79 € H.T

Agence de l'Eau sur ressource E2S
272 046.77 € H.T

Agence de l'Eau sur ressource Muy Fournel
391 098 € H.T

Agence de l'Eau sur ressource Valaury
2 165 € H.T

TOTAL Agence de l'Eau
1 187 035.56 € H.T

7) *Mobilisation de l'eau par ressource à destination du SEVE sur l'année civile 2024*

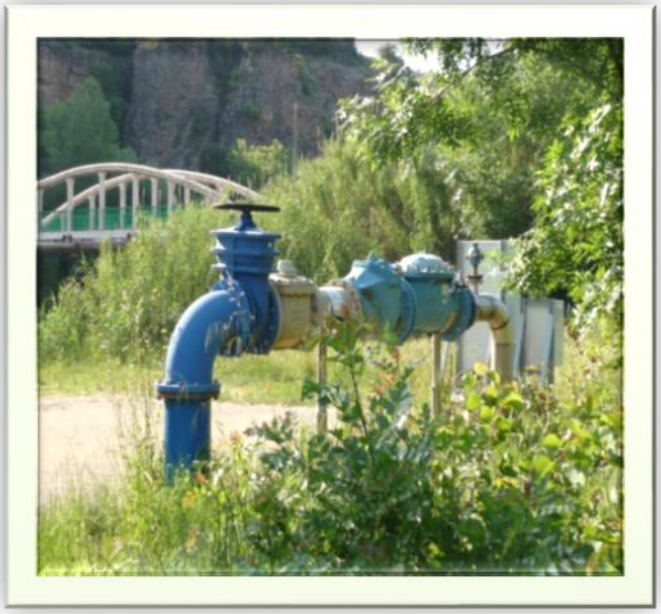

Forage de Rabinon III
1 645 802 m3

Accusé de réception en préfecture
083-258301381-20250711-2025-011-DE
Date de télétransmission : 11/07/2025
Date de réception préfecture : 11/07/2025

Forages du Couloubrier
1 881 368 m3

Prise dans l'Argens
2 777 m3

Source de Valaury
158 882 m3

Accusé de réception en préfecture
083-258301381-20250711-2025-011-DE
Date de télétransmission : 11/07/2025
Date de réception préfecture : 11/07/2025

Champ captant du Verteil
1 874 627 m3

Lac de St Cassien (SCP)
3 759 549 m3

Ressource Verdon (SCP)
4 162 462 m3

Accusé de réception en préfecture
083-258301381-20250711-2025-011-DE
Date de télétransmission : 11/07/2025
Date de réception préfecture : 11/07/2025

Source de la Siagnole
2 747 947 m3

Forage de la Barrière (Eaux de la Siagnole)
0 m3

Forage de Tassy(Eaux de la Siagnole)
0m3

Accusé de réception en préfecture
083-258301381-20250711-2025-011-DE
Date de télétransmission : 11/07/2025
Date de réception préfecture : 11/07/2025

8) Mobilisation de l'eau par ressource sur l'année civile de 2016 à 2024

	2016	2017	2018	2019	2020	2021	2022	2023	2024
Forages Rabinon	3 013 095	4 094 977	3 379 047	1 901 117	1 590 702	1 593 211	1 962 003	1 878 985	1 645 802
Forages Couloubrier	1 878 636	2 112 922	2 279 127	3 141 237	1 626 753	2 076 813	2 289 283	2 077 356	1 881 368
Prise Argens	323 929	443 710	17 516	488 125	0	0	3 316	0	2 777
Valaury			238 224	282 627	302 022	242 232	80 708	46 453	158 882
Champ captant du Verteil	3 270 891	3 469 512	2 353 983	2 108 773	1 683 690	1 981 038	1 815 010	1 769 000	1 874 627
Source de la Siagnole (Siagnole)	4 283 351	3 628 665	5 225 560	4 132 933	4 751 318	3 516 976	2 968 592	2 121 371	2 747 947
Forage de la Barrière (Siagnole)	464 929	791 157	11 610	212 842	109 009	537 475	10 886	0	0
Forage de Tassy (Siagnole)	8 600	119 119	0	0	0	0	0	0	0
Lac de St Cassien (SCP)	5 712 118	5 309 292	3 386 132	4 142 177	3 236 966	3 906 747	4 267 696	4 533 617	3 759 549
Ressource Verdon (SCP)				317 100	2 826 820	2 875 297	3 814 173	3 787 974	4 162 462
Total	**18 955 549**	**19 969 354**	**16 891 199**	**16 726 931**	**16 127 280**	**16 729 789**	**17 211 667**	**16 214 756**	**16 233 414**

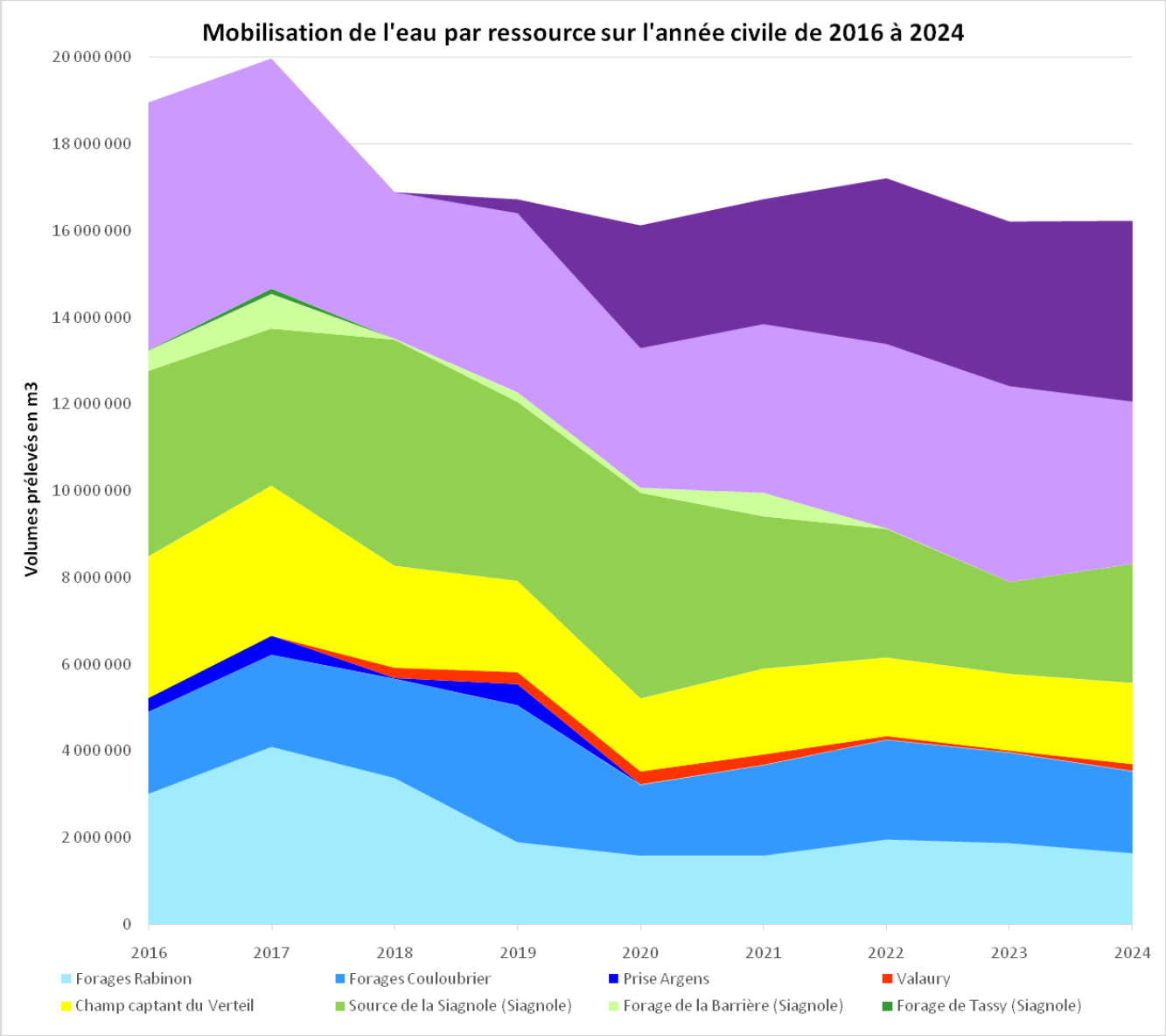

Accusé de réception en préfecture
083-258301381-20250711-2025-011-DE
Date de télétransmission : 11/07/2025
Date de réception préfecture : 11/07/2025

4.2. Potabilisation

1) Volumes d'eau traitée distribués par commune et pluviométrie 2024

	janvier	Février	mars	avril	mai	juin	juillet	août	septembre	octobre	novembre	décembre	Total
LE MUY	83 279	70 520	75 213	81 524	89 143	104 418	132 002	137 423	101 178	92 480	93 354	92 613	1 153 147
ROQUEBRUNE	116 986	112 313	129 216	158 747	199 700	256 273	300 906	338 936	207 325	164 955	131 413	136 353	2 253 123
PUGET	71 267	66 009	73 727	82 655	86 154	100 717	125 092	128 217	91 269	80 728	78 904	81 290	1 066 029
FREJUS	373 037	326 234	354 363	408 425	459 641	540 646	740 548	732 808	492 955	417 452	365 181	379 491	5 590 781
St RAPHAEL	264 608	250 826	267 756	318 596	360 499	444 784	560 016	597 954	371 018	291 038	248 163	254 475	4 229 733
BAGNOLS	22 825	21 027	22 193	27 318	32 296	39 152	51 271	50 359	29 893	23 492	22 151	23 934	365 911
LES ADRETS	19 530	18 293	19 218	22 154	24 725	32 938	46 748	44 972	28 120	21 544	21 074	22 875	322 191
Total	951 532	865 222	941 686	1 099 419	1 252 158	1 518 928	1 956 583	2 030 669	1 321 758	1 091 689	960 240	991 031	14 980 915
Pluviométrie	58,2	172,0	256,9	40,0	40,5	17,0	0,0	19,6	237,6	199,8	16,8	9,2	1 067,6

Accusé de réception en préfecture
083-258301381-20250711-2025-011-DE
Date de télétransmission : 11/07/2025
Date de réception préfecture : 11/07/2025

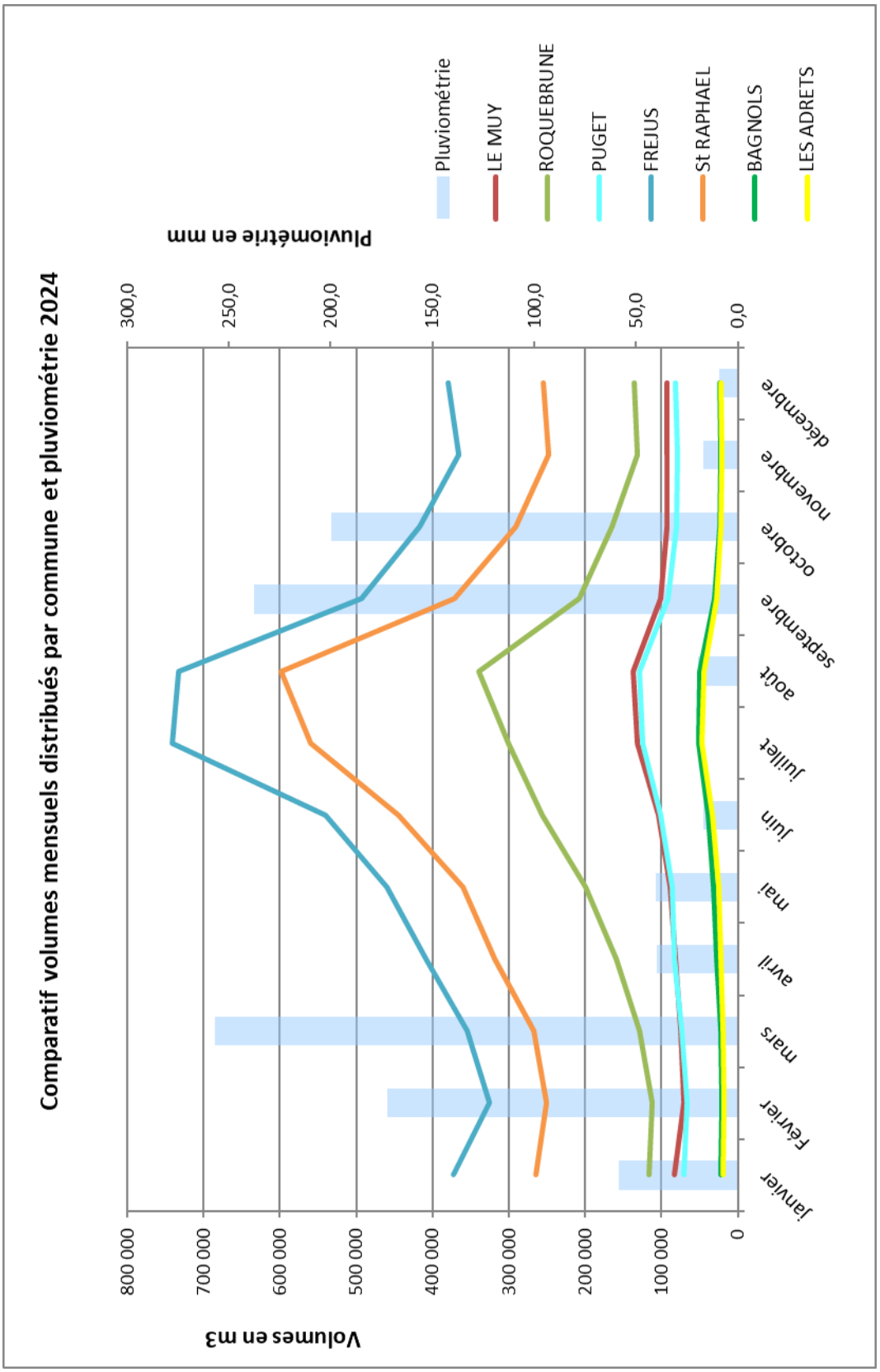

Accusé de réception en préfecture
083-258301381-20250711-2025-011-DE
Date de télétransmission : 11/07/2025
Date de réception préfecture : 11/07/2025

2) Evolution des volumes d'eau distribués par commune de 2012 à 2024

	2012	2013	2014	2015	2016	2017	2018	2019	2020	2021	2022	2023	2024
LE MUY	668 270	629 337	598 858	663 389	816 291	929 446	1 040 140	1 017 210	1 028 776	1 134 498	1 061 938	1 089 292	1 153 147
ROQUEBRUNE	2 505 346	2 427 014	2 353 306	2 395 381	2 515 637	2 832 219	2 262 542	2 378 990	2 339 087	2 485 453	2 475 027	2 357 825	2 253 123
PUGET	880 336	822 119	880 701	912 573	949 624	985 194	925 893	953 802	946 967	1 009 995	1 020 280	1 019 925	1 066 029
FREJUS	5 858 105	5 502 382	5 666 119	5 838 752	5 641 788	6 126 770	5 711 897	5 777 967	5 550 714	5 684 537	5 789 343	5 280 637	5 590 781
St RAPHAEL	4 885 751	4 744 411	4 802 097	4 715 440	4 752 154	5 106 523	4 482 121	4 763 797	4 495 237	4 651 657	4 745 189	4 375 107	4 229 733
BAGNOLS	402 702	351 345	342 772	359 845	380 306	456 312	377 071	393 856	378 712	425 552	412 642	346 800	365 911
LES ADRETS	485 328	510 589	470 112	414 811	469 060	506 989	411 924	388 054	385 378	400 963	393 567	362 639	322 191
Ste MAXIME	1 859 088	2 075 740	1 916 442	1 829 550	1 909 304	1 828 030	555 752	-	-	-	-	-	-
Total	17 544 926	17 062 937	17 030 407	17 129 741	17 434 164	18 771 483	15 767 340	15 673 676	15 124 871	15 792 655	15 897 986	14 832 225	14 980 915

Accusé de réception en préfecture
083-258301381-20250711-2025-011-DE
Date de télétransmission : 11/07/2025
Date de réception préfecture : 11/07/2025

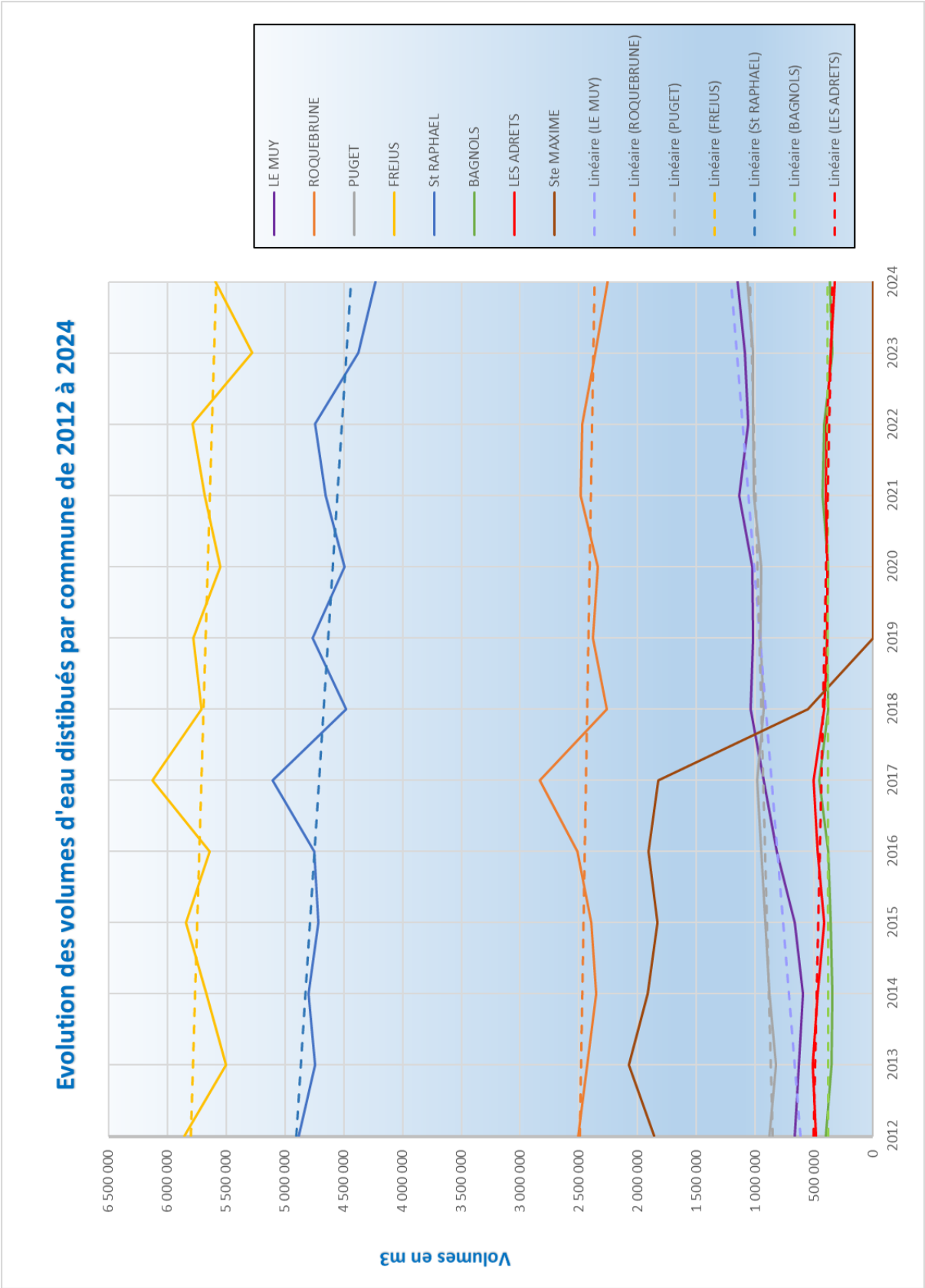

Accusé de réception en préfecture
083-258301381-20250711-2025-011-DE
Date de télétransmission : 11/07/2025
Date de réception préfecture : 11/07/2025

3) *Evolution des volumes d'eau traitée distribués par unité de production 2020 à 2024*

Usine du Muy

	2020	2021	2022	2023	2024	21/20	22/21	23/22	24/23
1er trimestre	1 038 916	1 231 717	1 298 020	1 222 241	1 321 272	18,56%	5,38%	-5,84%	8,10%
2ème trimestre	1 453 476	1 566 211	1 820 600	1 500 586	1 518 191	7,76%	16,24%	-17,58%	1,17%
3ème trimestre	2 077 031	2 171 604	2 018 074	1 884 965	1 951 469	4,55%	-7,07%	-6,60%	3,53%
4ème trimestre	1 184 765	1 322 641	1 346 044	1 381 259	1 491 552	11,64%	1,77%	2,62%	7,98%
Total annuel	**5 754 188**	**6 292 173**	**6 482 738**	**5 989 051**	**6 282 484**	**9,35%**	**3,03%**	**-7,62%**	**4,90%**

Usine du Fournel

	2020	2021	2022	2023	2024	21/20	22/21	23/22	24/23
1er trimestre	384 991	427 009	374 225	392 140	477 210	10,91%	-12,36%	4,79%	21,69%
2ème trimestre	442 493	683 165	742 665	685 184	662 864	54,39%	8,71%	-7,74%	-3,26%
3ème trimestre	1 175 881	1 315 074	1 192 561	1 026 832	1 144 205	11,84%	-9,32%	-13,90%	11,43%
4ème trimestre	527 624	562 650	450 371	524 359	451 397	6,64%	-19,96%	16,43%	-13,91%
Total annuel	**2 530 989**	**2 987 898**	**2 759 822**	**2 628 515**	**2 735 676**	18,05%	-7,63%	-4,76%	4,08%

Usine du Gargalon

	2020	2021	2022	2023	2024	21/20	22/21	23/22	24/23
1er trimestre	1 120 019	958 726	1 055 847	1 011 412	783 826	-14,40%	10,13%	-4,21%	-22,50%
2ème trimestre	1 469 787	1 381 406	1 654 121	1 387 269	1 364 230	-6,01%	19,74%	-16,13%	-1,66%
3ème trimestre	2 043 335	1 953 492	1 911 662	1 888 193	1 863 027	-4,40%	-2,14%	-1,23%	-1,33%
4ème trimestre	955 652	963 923	954 890	990 946	924 846	0,87%	-0,94%	3,78%	-6,67%
Total annuel	**5 588 793**	**5 257 547**	**5 576 520**	**5 277 820**	**4 935 929**	**-5,93%**	**6,07%**	**-5,36%**	**-6,48%**

Siagnole

	2020	2021	2022	2023	2024	21/20	22/21	23/22	24/23
1er trimestre	164 998	170 199	171 418	166 084	155 233	3,15%	0,72%	-3,11%	-6,53%
2ème trimestre	245 756	269 758	306 093	219 309	225 535	9,77%	13,47%	-28,35%	2,84%
3ème trimestre	366 777	394 612	346 281	318 333	322 056	7,59%	-12,25%	-8,07%	1,17%
4ème trimestre	171 348	178 236	174 406	186 660	165 120	4,02%	-2,15%	7,03%	-11,54%
Total annuel	**948 879**	**1 012 805**	**998 198**	**890 386**	**867 944**	**6,74%**	**-1,44%**	**-10,80%**	**-2,52%**

Valaury

	2020	2021	2022	2023	2024	21/20	22/21	23/22	24/23
1er trimestre	92 297	64 374	25 211	12 551	20 899	-30,25%	-60,84%	-50,22%	66,51%
2ème trimestre	93 442	74 290	19 979	15 447	99 685	-20,50%	-73,11%	-22,68%	545,34%
3ème trimestre	51 634	49 662	20 532	14 306	28 253	-3,82%	-58,66%	-30,32%	97,49%
4ème trimestre	64 649	53 906	14 986	4 149	10 045	-16,62%	-72,20%	-72,31%	142,11%
Total annuel	**302 022**	**242 232**	**80 708**	**46 453**	**158 882**	**-19,80%**	**-66,68%**	**-42,44%**	**242,03%**

TOTAL	**15 124 871**	**15 792 655**	**15 897 986**	**14 832 225**	**14 980 915**	**4,42%**	**0,67%**	**-6,70%**	**1,00%**

Accusé de réception en préfecture
083-258301381-20250711-2025-011-DE
Date de télétransmission : 11/07/2025
Date de réception préfecture : 11/07/2025

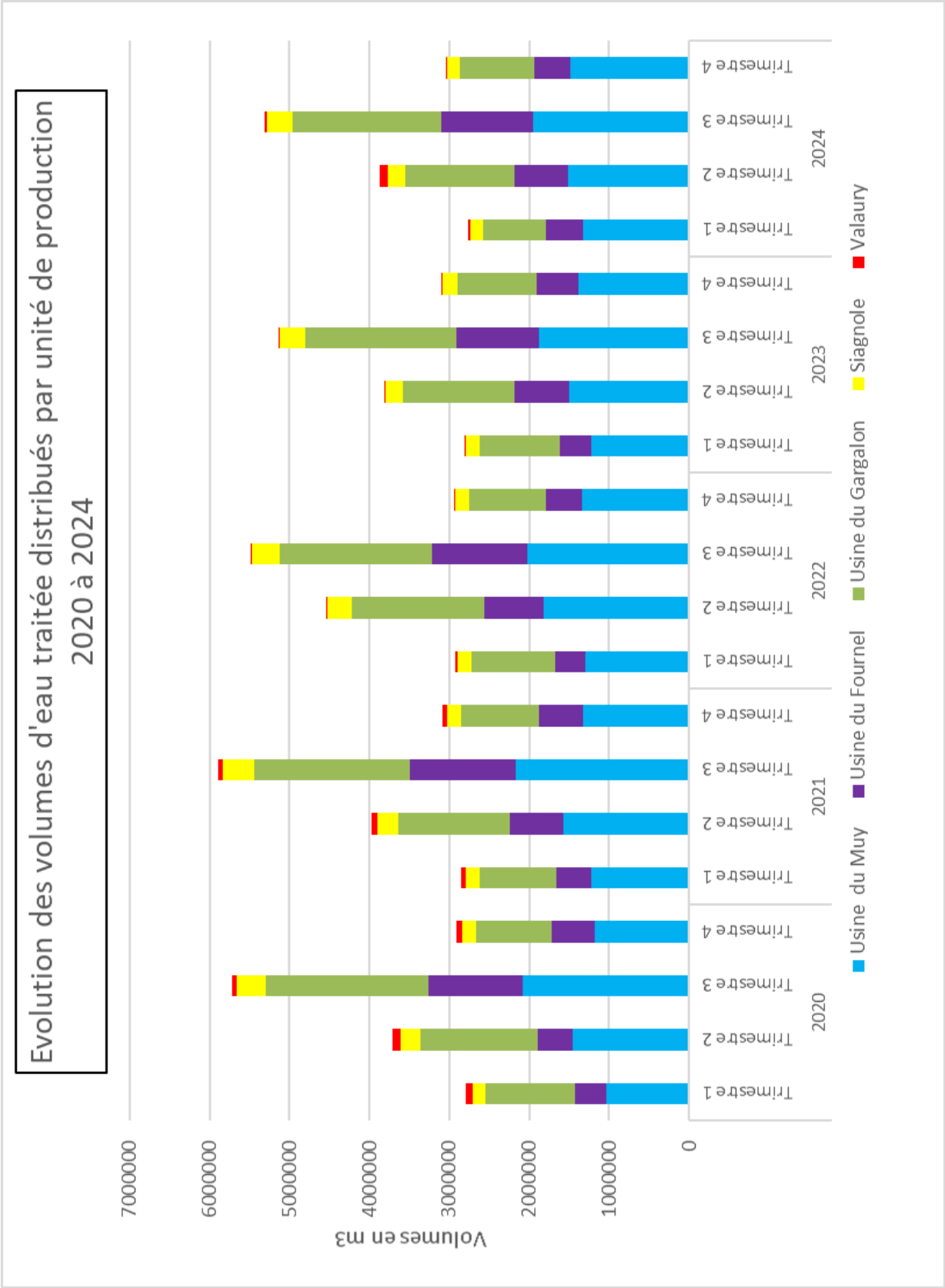

Accusé de réception en préfecture
083-258301381-20250711-2025-011-DE
Date de télétransmission : 11/07/2025
Date de réception préfecture : 11/07/2025

4) Evolution des volumes d'eau traitée distribués de 2013 à 2024

	2013	2014	2015	2016	2017	2018	2019	2020	2021	2022	2023	2024
Total SEVE	17 062 937	17 030 407	17 129 741	17 434 164	18 771 483	15 767 341	15 673 676	15 124 871	15 792 655	15 897 986	14 832 225	14 980 915
Evolution n-1/n	-2,75%	-0,19%	0,58%	1,78%	7,67%	-16,00%	-0,59%	-3,50%	4,42%	0,67%	-6,70%	1,00%

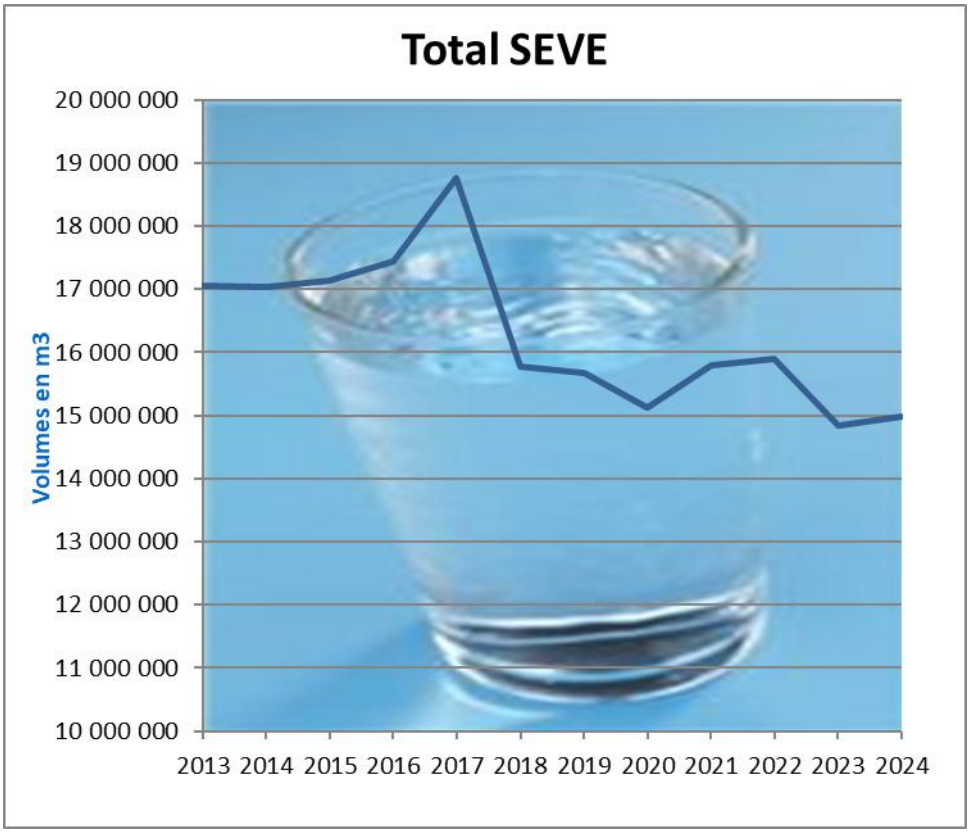

En Mai 2018, suite à la demande de la Communauté de Commune du Golfe de St Tropez, le SEVE a cessé d'alimenter la commune de Sainte Maxime.
Le Syndicat depuis le 1er janvier 2018 assure en revanche la distribution des eaux de la source de Valaury sur la commune du Muy.

Accusé de réception en préfecture
083-258301381-20250711-2025-011-DE
Date de télétransmission : 11/07/2025
Date de réception préfecture : 11/07/2025

5) Coût de la potabilisation exercice 2024, contrat d'affermage

Les coûts de potabilisation font l'objet d'une facturation aux communes membre du SEVE

Base du contrat au 1er janvier 2017:0.1708 Euros HT/m³(jusqu'à l'intégration dela nouvelle la nouvelle usine du Muy)
Base du contrat au 1er janvier 2018 suite à l'avenant 1:0.1718 Euros HT/m³(jusqu'à l'intégration dela nouvelle la nouvelle usine du Muy)

L'objet de l'avenant 1 au contrat d'affermage est de prendre en compte l'intégration de l'exploitation de la ressource de Valaury

Base du contrat au 1er janvier 2021:0.1880 Euros HT/m³suite à l'intégration de la nouvelle Usine du Muy

Tarif appliqué actualisé au 01/01/24
0.2392 Euros HT/m³

6) Evolution du coût de la potabilisation par m3, contrat d'affermage

01.01.2020	01.01.2021	Evolution 21/20	01.01.2022	Evolution 22/21	01.01.2023	Evolution 23/22	01.01.2024	Evolution 24/23
0.1844	0.2023	+9.71%	0.2104	+4%	0.2409	+14.50%	0.2392	-0.71%

A compter du 1er janvier 2021, la gestion de la nouvelle Usine du Muy a été intégrée au contrat de DSP. Cela correspond à une augmentation du prix de base incluant Valaury de 0.0162 €/m³

Le tarif de 2016 était de 0,1341 € HT/m3
Le tarif de 2017 ramené au périmètre de 2016 est de 0,1302 soit -2,91 % par rapport à 2016. La différence de périmètre entre le contrat de DSP de 2016 et celui applicable à compter de 2017 explique l'augmentation de 28 %.
En tout état de cause la facture de l'usager n'est pas augmentée

Accusé de réception en préfecture
083-258301381-20250711-2025-011-DE
Date de télétransmission : 11/07/2025
Date de réception préfecture : 11/07/2025

7) Cumul achat d'eau brute et coût de potabilisation

	2013	2014	2015	2016	2017*	2018	2019	2020	2021	2022	2023	2024
Prix moyen Achat d'eau brute	0,2240	0,2419	0,2405	0,2570	0,2400	0,2380	0,2795	0,2902	0,2889	0,2952	0,2977	0,3166
Coût de potabilisation au 01/01	0,1228	0,1325	0,1328	0,1341	0,1708	0,1711	0,1772	0,1844	0,2023	0,2104	0,2409	0,2392
Redevance Agence de l'eau Muy Verteil	0,02974	0,0342	0,0345	0,0358	0,0295	0,0398	0,0356	0,0324	0,0207	0,0243	0,0255	0,0242
Total	**0,3765**	**0,4086**	**0,4078**	**0,4269**	**0,4403**	**0,4489**	**0,4923**	**0,5070**	**0,5119**	**0,5299**	**0,5641**	**0,5800**

2014 augmentation du coût de la potabilisation due à l'intégration de nouveaux ouvrages
2017 nouvelle délégation de service public
2021 intégration dans la DSP de la nouvelle usine du Muy

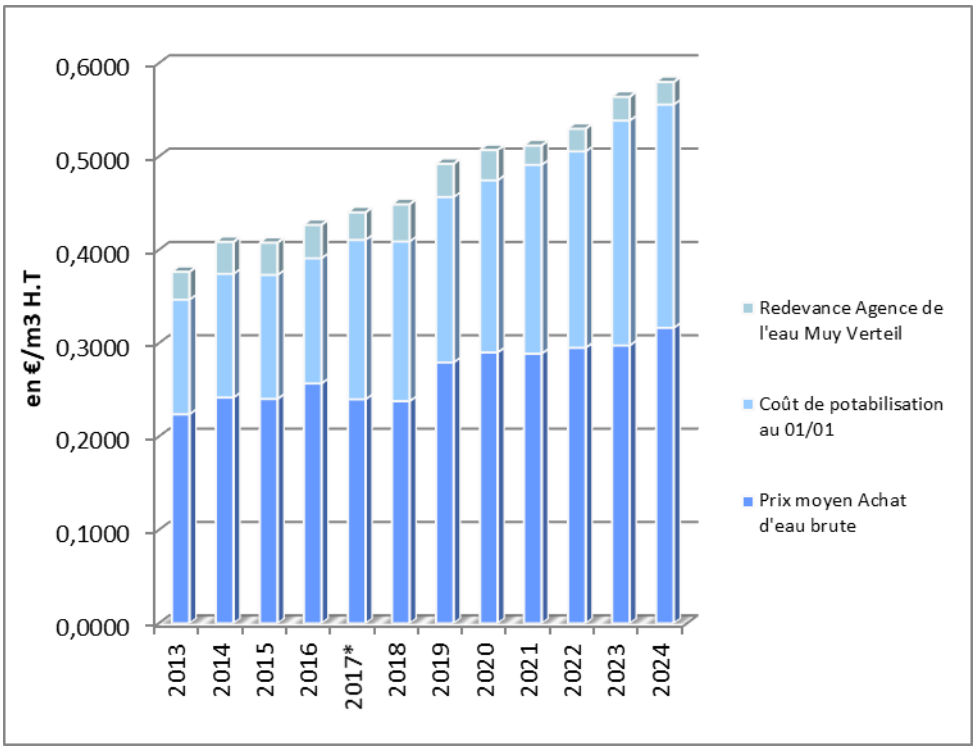

*Le nouveau contrat de délégation de service public a pris effet au 1er janvier 2017. Le coût de la potabilisation ramené au périmètre de 2016 est de 0.1302 soit -2.91% par rapport à 2016. Le nouveau contrat de DSP inclus la facturation la redevance de mise à disposition des ouvrages d'un montant de 600 000 € HT et de la redevance d'occupation du domaine public (RODP)d'un montant de 33 212.44 € HT pour l'année 2017. Ces deux sommes sont reversées au SEVE et ne font plus l'objet d'un appel de fond aux communes. En tout état de cause la facture de l'usager n'est pas augmentée.

Accusé de réception en préfecture
083-258301381-20250711-2025-011-DE
Date de télétransmission : 11/07/2025
Date de réception préfecture : 11/07/2025

4.3. Qualité de l'eau

La réglementation (Code de la santé publique applicable depuis le 25 décembre 2003) applicable aux eaux destinées à la consommation humaine définit les contrôles au niveau de la qualité de l'eau à réaliser par le délégataire et l'organisme de contrôle officiel.

Les eaux destinées à la consommation humaine doivent :

-ne pas contenir de micro-organismes, parasites ou toutes autres substances en quantités susceptibles de présenter un danger pour la santé humaine,

-être conformes à des limites de qualité pour des paramètres susceptibles de générer des effets immédiats ou à plus long terme sur la santé des consommateurs,

-satisfaire à des références de qualité, valeurs indicatives établies à des fins de suivi des installations de production et de distribution d'eau et d'évaluation de risques pour la santé des personnes.

L'ensemble des analyses met en évidence une bonne qualité de l'eau distribuée par le SEVE.

Au cours de l'année 2024, le délégataire a réalisé, une campagne d'analyses des nouveaux paramètres de la norme EDCH. Cette campagne a été menée sur les sites de production d'eau potable du Gargalon, du Muy, du Fournel, du Queyron, de Maraval et des Serres.
Les résultats obtenus (sous accréditations COFRAC) sont tous en deçà des seuils de qualité à ne pas dépasser.

Des analyses sur 20 PFAS, effectuées par l'ARS sur différents points de distribution du périmètre du SEVE, montre que la somme de ces 20 PFAS est inférieure à la limite de qualité fixée à 0.1 µg/l.

Quelques caractéristiques de l'eau distribuée

	Résultats analyses			
Paramètres	**Valeur Mini trouvée**	**Valeur Maxi trouvée**	**Nb d'analyses**	**Valeur du seuil et unité**
Chlorures	2.3	228	101	250 mg/l
Fluorures	0	230	21	1500 µg/l
Nitrates (indicateur de pollution)	0	5.9	101	50 mg/l
Pesticides totaux	0	0.02	22	0.5 µg/l
Sodium	1.20	207	21	200 mg/l
Sulfates	4.70	221	86	250 mg/l
Dureté	13	64	116	°F (*)
Calcium	57.20	169	21	mg/l
Magnésium	4.4	33.10	21	mg/l
Potassium	0.30	7.74	21	mg/l

(*) ‹ à 15°F eau douce
› à 30°F eau dure (calcaire)

Accusé de réception en préfecture
083-258301381-20250711-2025-011-DE
Date de télétransmission : 11/07/2025
Date de réception préfecture : 11/07/2025

Nombre total d'analyses réalisées sur les ressources, les eaux traitées et distribuées ainsi que pour les besoins du service :

	Contrôle officiel	Surveillance par le délégataire
Microbiologie	425	161
Physico-chimique	16 017	2 410

- Nombre de résultats d'analyses et conformité sur la ressource (eaux brutes) :

	Contrôle officiel		Surveillance par le délégataire	
	Nb total de résultats d'analyses	Nb de résultats d'analyses conformes	Nb total de résultats d'analyses	Nb de résultats d'analyses conformes
Microbiologique	95	95		
Physico-chimique	9 871	9 863	1 574	1 488

Les non-conformités constatées sont dues à des dépassements des limites de qualité pour les paramètres chlorures, sodium et sulfates.

- Nombre de résultats et conformité des analyses sur l'eau produite et distribuée :

	Contrôle officiel		Surveillance par le délégataire	
	Nb total de résultats d'analyses	Conformité aux limites/respect des références	Nb total de résultats d'analyses	Conformité aux limites/respect des références
Paramètres soumis à limites de qualité				
Microbiologie	112	112	54	54
Physico-chimique	4 352	4 352	173	173
Paramètres soumis à référence de qualité				
Microbiologie	218	218	107	107
Physico-chimique	853	828	619	603
Paramètres soumis à une valeur de vigilance				
Physico-chimique			6	6
Paramètres soumis à une valeur indicative				
	242	242		
Autres paramètres analysés				
Microbiologie				
Physico-chimique			6	

Les paramètres ayant fait l'objet d'au moins un dépassement des références de qualités en contrôle officiel sont :
-Conductivité à 25°C in situ (nbre 7)
-Conductivité à 25°C (nbre 6)
-Equilibre Calco (nbre 5)
-sodium (nbre 1)
-Turbidité (nbre 6)
En surveillance délégataire :
-Conductivité à 25°C (nbre 13)
-Turbidité (nbre 2), Turbidité terrain (nbre 1)

- Taux de conformités des prélèvements aux limites de Qualité (eaux produites et distribuées) :

	Taux de conformité Contrôle Officiel	Taux de conformité surveillance du délégataire	Taux de conformité contrôle officiel et surveillance du délégataire
Microbiologie	100%	100%	100%
Physico-chimique	100%	98.9%	99.3%

Accusé de réception en préfecture
083-258301381-20250711-2025-011-DE
Date de télétransmission : 11/07/2025
Date de réception préfecture : 11/07/2025

4.4. Indicateurs de performance

1) *Indice de connaissance et de gestion patrimoniale des réseaux d'eau potable*

Notice
Les 30 points d'inventaire des réseaux (partie B) ne sont comptabilisés que si les 15 points des plans de réseaux (partie A) sont acquis.
Les 75 points des autres éléments de connaissance et de gestion des réseaux (partie C) ne sont comptabilisés que si au moins 40 des 45 points de l'ensemble plans des réseaux et inventaire des réseaux (parties A + B) sont acquis.

Partie A : Plan des réseaux (15 points)
10 points (VP.236) : Existence d'un plan des réseaux de transport et de distribution d'eau potable mentionnant, s'ils existent, la localisation des ouvrages principaux (ouvrage de captage, station de traitement, station de pompage, réservoir) et des dispositifs généraux de mesures que constituent par exemple le compteur du volume d'eau prélevé sur la ressource en eau, le compteur en aval de la station de production d'eau, ou les compteurs généraux implantés en amont des principaux secteurs géographiques de distribution d'eau potable
5 points (VP.237) : Définition d'une procédure de mise à jour du plan des réseaux afin de prendre en compte les travaux réalisés depuis la dernière mise à jour (extension, réhabilitation ou renouvellement de réseaux) ainsi que les données acquises notamment en application de l'article R.554-34 du code de l'environnement. La mise à jour est réalisée au moins chaque année

Partie B : Inventaire des réseaux (30 points)
10 points (VP.238, VP.239 et VP.240) - les 10 points sont acquis si les 2 conditions suivantes sont remplies :
Existence d'un inventaire des réseaux identifiant les tronçons de réseaux avec mention du linéaire de la canalisation, de la catégorie de l'ouvrage définie en application de l'article R. 554-2 du code de l'environnement ainsi que de la précision des informations cartographiques définie en application du V de l'article R. 554-23 du même code (VP.238) et pour au moins la moitié du linéaire total des réseaux, les informations sur les matériaux et les diamètres des canalisations de transport et de distribution (VP.239)
La procédure de mise à jour du plan des réseaux est complétée en y intégrant la mise à jour de l'inventaire des réseaux. (VP.240)

De 1 à 5 points (VP.239) :
Matériaux et diamètres connus pour 60% à 69,9% du linéaire des réseaux : 1 point supplémentaire
Matériaux et diamètres connus pour 70% à 79,9% du linéaire des réseaux : 2 points supplémentaires
Matériaux et diamètres connus pour 80% à 89,9% du linéaire des réseaux : 3 points supplémentaires
Matériaux et diamètres connus pour 90% à 94,9% du linéaire des réseaux : 4 points supplémentaires
Matériaux et diamètres connus pour au moins 95% du linéaire des réseaux : 5 points supplémentaires

De 0 à 15 points (VP.241) :
Dates ou périodes de pose connues pour moins de 50% du linéaire des réseaux : 0 point
Dates ou périodes de pose connues pour 50% à 59,9% du linéaire des réseaux : 10 points
Dates ou périodes de pose connues pour 60% à 69,9% du linéaire des réseaux : 11 point
Dates ou périodes de pose connues pour 70% à 79,9% du linéaire des réseaux : 12 points
Dates ou périodes de pose connues pour 80% à 89,9% du linéaire des réseaux : 13 points
Dates ou périodes de pose connues pour 90% à 94,9% du linéaire des réseaux : 14 points
Dates ou périodes de pose connues pour au moins 95% du linéaire des réseaux : 15 points

Partie C : Autres éléments de connaissance et de gestion des réseaux (75 points)
10 points (VP.242) : Le plan des réseaux précise la localisation des ouvrages annexes (vannes de sectionnement,ventouses, purges, poteaux incendie, ...) et, s'il y a lieu, des servitudes instituées pour l'implantation des réseaux
10 points (VP.243) : Existence et mise à jour au moins annuelle d'un inventaire des pompes et équipementsélectromécaniques existants sur les ouvrages de stockage et de distribution
Nota : en l'absence de modifications, la mise à jour est considérée comme effectuée
10 points (VP.244) : Le plan des réseaux mentionne la localisation des branchements;(seuls les services ayant la mission distribution sont concernés par cet item)
10 points (VP.245) : Un document mentionne pour chaque branchement les caractéristiques du ou des compteurs d'eau incluant la référence du carnet métrologique et la date de pose du compteur ;(seuls les services ayant la mission distribution sont concernés par cet item)
10 points (VP.246) : Un document identifie les secteurs où ont été réalisées des recherches de pertes d'eau, la date de ces recherches et la nature des réparations ou des travaux effectués à leur suite
10 points (VP.247) : Maintien à jour d'un document mentionnant la localisation des autres interventions sur le réseau telles que réparations, purges, travaux de renouvellement
10 points (VP.248) : Existence et mise en œuvre d'un programme pluriannuel de renouvellement des canalisations (programme détaillé assorti d'un estimatif portant sur au moins 3 ans)
5 points (VP.249) : Existence et mise en œuvre d'une modélisation des réseaux, portant sur au moins la moitié du linéaire de réseaux et permettant notamment d'apprécier les temps de séjour de l'eau dans les réseaux et les capacités de transfert des réseaux

Accusé de réception en préfecture
083-258301381-20250711-2025-011-DE
Date de télétransmission : 11/07/2025
Date de réception préfecture : 11/07/2025

L'indice pour le réseau syndical d'adduction est de 100.

2) *Indice d'avancement de la protection de la ressource en eau*

.

Notice

L'indice est estimé de la façon suivante :

- 0% : aucune action,
- 20% : études environnementale et hydrogéologique en cours,
- 40% : avis de l'hydrogéologue rendu,
- 50% : dossier déposé en préfecture,
- 60% : arrêté préfectoral,
- 80% : arrêté préfectoral mis en œuvre,
- 100% : mise en place d'une procédure de suivi de l'application de l'arrêté.

En cas de ressources multiples, l'indicateur est établi pour chaque ressource et une valeur globale est calculée en tenant compte des volumes annuels d'eau produits par ressource

Pour le Syndicat

Ressource SCP St Cassien100%
Ressource SCP Verdon 100%
Ressource E2S Source de la Siagnole100%
Ressource E2S forage de la Barrière100%
Ressource E2S forage de Tassy 100%
Champ captant du Verteil40%
Rabinon III 20%
Prise Argens100%
Couloubrier100%
Valaury 80%
Indice global ressources 84.76 %

3) *Durée d'extinction de la dette de la collectivité*

En 2024, la durée d'extinction de la dette de la collectivité est de 13.25 années.

Accusé de réception en préfecture
083-258301381-20250711-2025-011-DE
Date de télétransmission : 11/07/2025
Date de réception préfecture : 11/07/2025

4.5. Travaux, études, acquisitions réalisés par le Syndicat en 2024

Opérations	Montant en € HT
1007 - SECURISATION LES ADRETS	75 842,60
1011 - NOUVELLE RESSOURCE NAPPE ARGEN	286 417,00
1014 - UNITE TRAITEMENT EAUX SCP	10 579,08
1016 - T2 DILATATION LE MUY/FREJUS	3 310 887,50
1020 - RESERVOIR DES PLANETTES LE MUY	9 000,00
1021 - TRANSFERT BOUES AEP GARGALON	301 063,18
1022 - FRANCHISSEMENT SEUIL DU MUY	9 840,00
1023 - INONDATIONS 2019	0,00
1024 - SECOURS LES ADRETS PAR ST CASSIEN	388 642,98
1025 - INONDATIONS 2024	89 892,49
Immo en cours Hors Opérations	57 443,99
Autres Travaux	16 504,50
Total	**4 556 113,32**

Subventions 1 042 113,60 €

4.6. Travaux, études et acquisitions prévus par le Syndicat pour l'exercice 2025

Opérations	Report Exercice 2024 en € HT	Inscriptions exercice 2025 en € HT	Total en € HT
1007 - SECURISATION DES ADRETS	-	-	-
1011 - NOUVELLE RESSOURCE NAPPE ARGENS	109 470,21	135 000,00	244 470,21
1014 - UNITE TRAITEMENT EAUX SCP	-	-	-
1016 - T2 DILATATION LE MUY/FREJUS	1 491 148,05	-	1 491 148,05
1020 - RESERVOIR DES PLANETTES LE MUY	100 501,58	-	100 501,58
1021 - TRANSFERT BOUES AEP GARGALON	1 237 932,25	-	1 237 932,25
1022 - FRANCHISSEMENT SEUIL DU MUY	24 100,88	-	24 100,88
1024 - SECOURS LES ADRETS PAR ST CASSIEN	2 269 497,02	35 000,00	2 304 497,02
1025 - INONDATIONS 2024	250 459,74	27 100,00	277 559,74
1026 - ALIMENTATION ROQUEBRUNE VILLAGE	-	335 000,00	335 000,00
Frais d'Etudes	10 935,00	-	10 935,00
Frais d'insertion	-	2 000,00	2 000,00
Terrains nus	52 695,92	-	52 695,92
Bâtiments d'exploitation	-	-	-
Matériel bureau et informatique	2 000,00	3 000,00	5 000,00
Mobilier	-	2 000,00	2 000,00
Immobilisations en cours	597 981,50	1 202 628,00	1 800 609,50
Total	**6 146 722,15**	**1 741 728,00**	**7 888 450,15**

Accusé de réception en préfecture
083-258301381-20250711-2025-011-DE
Date de télétransmission : 11/07/2025
Date de réception préfecture : 11/07/2025

4.7. Travaux réalisés en 2024 renouvellement à la charge du fermier

Renouvellement patrimonial

Poste		Valeur en €
Captage Muy Rabinon 1	**Total ouvrage**	**699**
TGBT		
Mise à la terre		699
Captage Puits à drains 1	**Total ouvrage**	**25 097**
Pompage pour station de pompage		
Compteur de refoulement		6 155
Pompe immergée		5 585
Robinetterie pompe 1		1 893
Robinetterie pompe 2		1 893
Robinetterie pompe 3		1 893
Robinetterie pompe 4		1 893
Vanne de refoulement		2 314
Ventouse Vidange		3 471
Captage Puits à drains 2	**Total ouvrage**	**5 574**
Pompage pour station de pompage		
Pompe immergée 22KW		5 574
Captage Verteil	**Total ouvrage**	**23 016**
Réinjection dans la nappe		
Silice		11 726
Natte filtrante (3)		11 290
Captage Valaury	**Total ouvrage**	**9 515**
TGBT		
Armoire de commande forage 2		6 315
Cable d'alimentation forage 2		3 200
Comptage Fréjus Gargalon	**Total ouvrage**	**2 815**
Station de comptage		
Appareil de comptage		2 815
Comptage Muy 150 M1	**Total ouvrage**	**1 677**
Station de comptage		
Appareil de comptage		1 677
Comptage Roquebrune Bouverie (R3)	**Total ouvrage**	**3 545**
Station de comptage		
Appareil de comptage		3 545
Comptage Roquebrune Basses Roques	**Total ouvrage**	**384**
Station de comptage		
Télétransmission		384
Réservoir Allons 500 m3	**Total ouvrage**	**199**
Bâche		
Capteur analogique		199
Réservoir Gargalon 4200 m3	**Total ouvrage**	**2 209**
Bâche		
Equipement anti-intrusion		2 209
Réservoir Gargalon 5000 m3	**Total ouvrage**	**2 209**
Bâche		
Equipement anti-intrusion		2 209
Réservoir Muy 5000 m3	**Total ouvrage**	**2 136**
Télétransmission		
Equipement anti-intrusion		2 136
Réservoir Muy 1000 m3	**Total ouvrage**	**2 969**
Bâche		
Capteur analogique pression distribution		834
Equipement anti-intrusion		2 135
Usine de Potabilisation du Fournel (330l/s)	**Total ouvrage**	**181 678**
Filtre bi-couche Sable bioxyde de manganèse		
Automate programmable		4 553
Automate cartes d'extension		3 035
Automatisme de régulation		6 071

Accusé de réception en préfecture
083-258301381-20250711-2025-011-DE
Date de télétransmission : 11/07/2025
Date de réception préfecture : 11/07/2025

Filtre fermé bi-couche (ressource SCP)		
Pompe doseuse WAC et accessoires		2 353
Cuve javel		1 504
Débitmètre filtre (4)		9 618
Armoire électropneumatique (2)		9 569
Armoire de commande générale		44 398
Surpresseur d'air		10 539
Soupape surpresseur d'air		1 504
Robinetterie arrivée EB		3 009
Régulateur de pression EB		4 908
Soupape de décharge EB		2 257
Elément de pompage		
Démarreur B2		2 286
Mesure et contrôle		
Analyseur de conductivité avant dilution		801
Pompage Station des planes		
3 démarreurs électronique		4 854
Ozoneur		
Armoire alimentation électrique		46 016
Réactif Floculation		
Pompe doseuse (2)		4 147
Réseau et robinetterie d'aspiration		934
Réseau et robinetterie de refoulement		1 189
Commande électrique		1 057
Bac de rétention pompe doseuse		1 103
Chlore		
Chloromètre sur bouteille (2)		3 340
Air de service		
Dessiccateur d'air		1 940
Air de lavage		
Réseau d'air surpresseur filtre bi-couche		10 693
Usine de Potabilisation du Gargalon (400l/s)	**Total ouvrage**	**76 642**
Décanteur eau potable		
Régulateur de niveau pulsator		278
8 vannes de vidange décanteur		11 234
Filtre à sable		
Capteur plan de charge		621
Mesure et control		
Turbidimètre eau brute en continu		5 016
Pompe de prélèvement		406
Analyseur O3 résiduel n°1		1 695
Laboratoire d'analyse		
Analyseur portable de chlore		305
Floculateur de laboratoire		2 332
Production et traitement air pour ozoneur		
Compresseur d'air n°1		12 468
Chlore		
Doseur motorisé Cl2		3 489
Doseur automatique calculateur		5 193
Réseau eau chlorée vers réservoir 5000 m3		11 648
Eau de service		
Variateur de vitesse pompe n°1		3 034
Variateur de vitesse pompe n°2		3 034
Levage		
Palan électrique extérieur		7 707
Ventilation		
Extracteur salle bioxyde (2)		1 895
Ventilateur salle des machines		3 544
Armoire de commande ventilation		1 054
Groupe électrogène		
Batterie de démarrage		735
Télégestion		
Ordinateur de gestion		954

Accusé de réception en préfecture
083-258301381-20250711-2025-011-DE
Date de télétransmission : 11/07/2025
Date de réception préfecture : 11/07/2025

Usine de potabilisation du Muy (File Argens)	**Total ouvrage**	**109 036**
Décanteur eau potable		
Chaîne de régulation de niveau		3 633
Régulateur de niveau		1 054
Filtre à sable		
Ensembles Capteurs de pressions		1 795
Turbidimètres eau décantée et filtrée		6 616
Mesure et contrôle		
Turbidimètre eau brute en continu		6 514
Ventilation		
Ventilateur poste de transformation		5 405
Réseau muy		
Conduite 400 entrée réservoir muy		84 019
Station de Bellevue	**Total ouvrage**	**6 857**
Télétransmission		
Télétransmetteur		6 316
Protection du matériel		
Parafoudre télétransmission		127
Sécurité		
Extincteur CO2		130
Gants, perches, …		278
Station de Malpasset	**Total ouvrage**	**12 516**
Mesures		
Capteur de pression analogique		2 063
Capteur de pression différentielle		1 378
Télétransmission		
Télétransmetteur		6 739
Equipement anti-intrusion		2 079
Protection du matériel		
Parafoudre télétransmission		127
Sécurité		
Extincteur CO2		130
Station de Planestel	**Total ouvrage**	**2 523**
Mesure et control		
Analyseur de chlore en continu		2 523
Station des Arênes	**Total ouvrage**	**6 243**
TGBT		
Armoire de commande vanne de régulation		6 243
Station de Font Freye	**Total ouvrage**	**4 867**
Télétransmission		
Télétransmetteur		4 439
Raccordement électrique		428
Station des Fustière	**Total ouvrage**	**34 705**
TGBT		
Démarreur électronique P3		3 018
Variateur électronique P1		2 259
Variateur électronique P2		2 259
Automate		6 307
Anti-bélier eau potable		
Cuve anti-belier		14 031
Vessie		1 980
Télétransmission		
Télétransmetteur		4 402
Raccordement électrique		449
Unité de potabilisation Queyron haut	**Total ouvrage**	**25 641**
Filtre ferme bi-couche		
Armoire électropneumatique (3)		18 176
Mesure et control		
Analyseur de chlore résiduel		2 973
Télétransmission		
Télétransmetteur		4 492
TOTAL		**542 752**

Accusé de réception en préfecture
083-258301381-20250711-2025-011-DE
Date de télétransmission : 11/07/2025
Date de réception préfecture : 11/07/2025

Travaux accidentels

Usine de Potabilisation du Fournel (330l/s)	
Départ refoulement	
Robinetterie bougnon	5 579
Supervision contrôle	
Ordinateur	1 356
Station des Arênes	
Vidanges	4 649
TOTAL	**11 583**

Accusé de réception en préfecture
083-258301381-20250711-2025-011-DE
Date de télétransmission : 11/07/2025
Date de réception préfecture : 11/07/2025

Années	Coût travaux, études et acquisitions réalisés SEVE en € H.T	Coût travaux réalisés CMESE en € HT
2002	56 621,50 €	195 069,75 €
2003	187 377,37 €	381 854,00 €
2004	183 239,01 €	400 215,00 €
2005	413 833,78 €	495 588,00 €
2006	615 733,43 €	816 462,00 €
2007	866 660,82 €	1 319 851,00 €
2008	979 936,00 €	986 903,00 €
2009	513 370,30 €	482 256,00 €
2010	2 101 419,25 €	469 114,00 €
2011	4 992 423,64 €	477 185,00 €
2012	6 882 820,27 €	315 143,00 €
2013	2 038 155,73 €	263 497,94 €
2014	4 753 821,65 €	368 338,00 €
2015	2 145 436,98 €	320 355,00 €
2016	5 009 050,24 €	536 686,00 €
2017	6 358 505,03 €	366 492,00 €
2018	7 031 648,00 €	449 093,00 €
2019	4 910 024,28 €	398 595,00 €
2020	2 225 400,00 €	242 469,00 €
2021	3 898 577,00 €	274 222,00 €
2022	1 394 073,00 €	644 415,00 €
2023	1 054 510,00 €	411 561,00 €
2024	4 556 113,32 €	554 335,00 €
total de 2002 à 2024	63 168 750,60 €	11 169 699,69 €

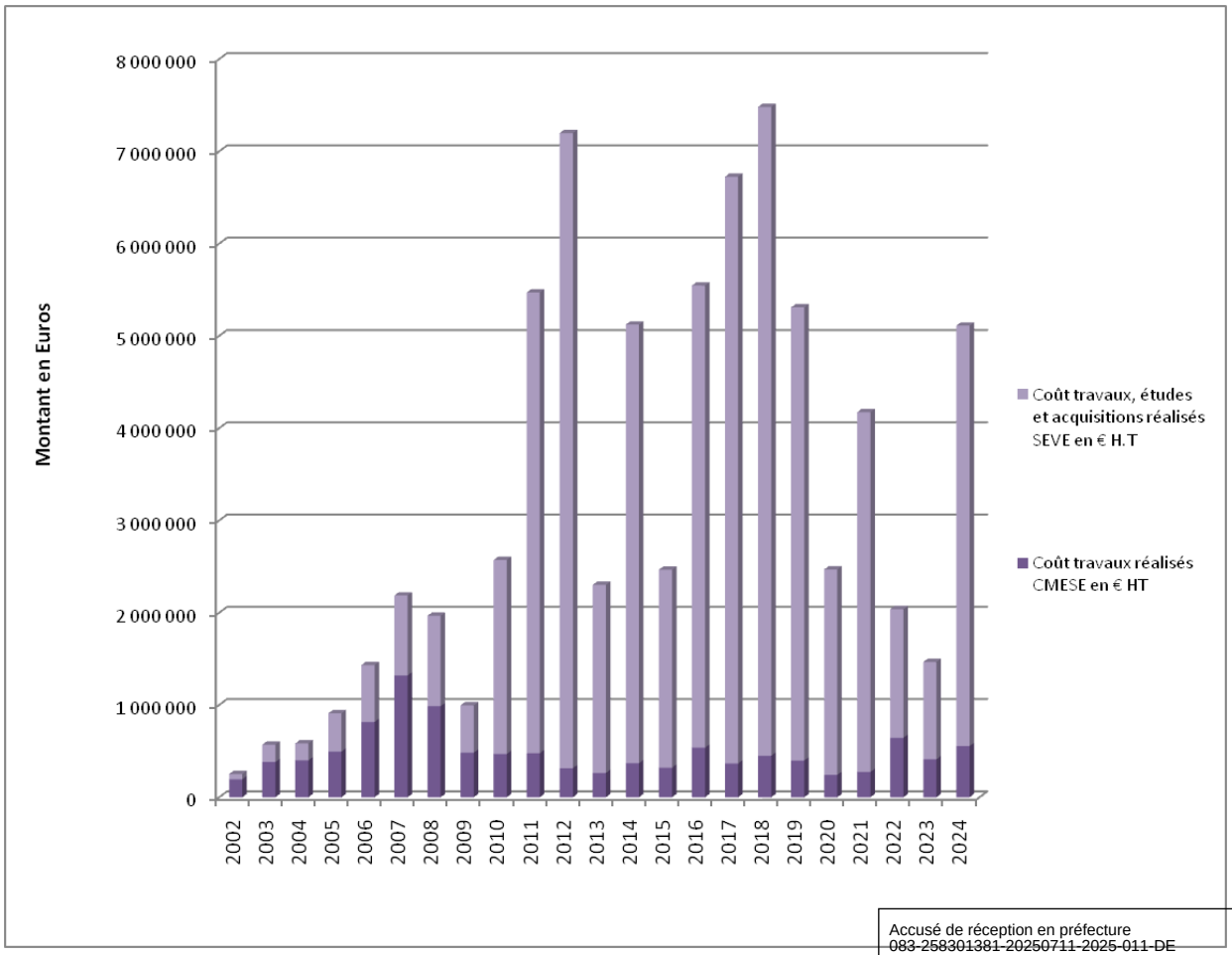

Accusé de réception en préfecture
083-258301381-20250711-2025-011-DE
Date de télétransmission : 11/07/2025
Date de réception préfecture : 11/07/2025

4.8. Récapitulatif des recettes année 2024

Recettes de fonctionnement

	ECAA					DPVA (Le Muy)	CCPF (Bagnols en Forêt)	TOTAL
	Fréjus	Saint Raphaël	Roquebrune sur Argens	Puget sur Argens	Les Adrets de l'Estérel			
Remboursement des Emprunts généraux	310 916,97	294 290,40	146 313,87	43 229,10	19 951,89	23 277,21	19 120,56	857 100,00
	814 702,23							
Participation des communes	689 233,75	652 376,33	324 345,30	95 829,29	44 228,90	51 600,39	42 386,04	1 900 000,00
	1 806 013,57							
Recouvrement des ventes d'eau	2 073 874,96	1 569 000,31	835 785,79	395 438,82	119 515,21	390 251,85	135 733,21	5 519 600,15
	4 993 615,09							
TOTAL	**3 074 025,68**	**2 515 667,04**	**1 306 444,96**	**534 497,21**	**183 696,00**	**465 129,45**	**197 239,81**	**8 276 700,15**
	7 614 330,89							

Recettes d'investissement

	ECAA					DPVA (Le Muy)	CCPF (Bagnols en Forêt)	TOTAL
	Fréjus	Saint Raphaël	Roquebrune sur Argens	Puget sur Argens	Les Adrets de l'Estérel			
Fond de travaux de génie civil	38 089,23	36 052,38	17 924,34	5 295,83	2 444,23	2 851,60	2 342,39	105 000,00
	99 806,01							
Subventions reçues								1 042 113,60
Emprunt								0,00
TOTAL								**1 147 113,60**

Accusé de réception en préfecture
083-258301381-20250711-2025-011-DE
Date de télétransmission : 11/07/2025
Date de réception préfecture : 11/07/2025

ETAT DE L'ACTIF 2024

SEVE

03 juin 2025 16:05:12

SEVE - SEVE

Compte: 2031 - Frais d'études

N° inventaire	Désignation Service / Localisation (3)	Acquisition		Amortissement				Total sorties exercices antérieurs	Valeur Nette Comptable au 31/12/2024	Total sorties exercice en cours			Plus / moins value
		Date	Valeur origine	Durée	Total antérieur	Exercice en cours	Total fin Exercice			Type (1)	Date (2)	Montant	
100008	TRAITEMENT DES BOUES GARGALON	16/04/2010	49 229,14		0,00	0,00	0,00	0,00	49 229,14			0,00	
181E20	RESERVOIR DES PLANETTES	01/01/2018	92 901,92		0,00	0,00	0,00	0,00	92 901,92			0,00	
20E001	REHABILITATION DES SEUILS BERGES DE L ARGENS	16/11/2020	27 800,00	5	0,00	5 560,00	5 560,00	0,00	22 240,00			0,00	
220003	VALLAURY RELEVES TOPO	21/02/2022	1 060,00	5	212,00	212,00	424,00	0,00	636,00			0,00	
220005	ETUDES IMPLANTATION ET PIQUETAGE LES BAGARED	12/07/2022	740,00	5	0,00	148,00	148,00	0,00	592,00			0,00	
221E16	T2	03/10/2022	121 340,35		0,00	0,00	0,00	0,00	121 340,35			0,00	
231E24	SECOURS LES ADRETS PAR SAINT CASSIEN	07/07/2023	29 295,00		0,00	0,00	0,00	0,00	29 295,00			0,00	
240E01	ETUDE IMPLANTATION PIEZOMETRE N° 52	16/04/2024	440,00	5	0,00	0,00	0,00	0,00	440,00			0,00	
241E22	FRANCHISSEMENT SEUIL DU MUY	22/04/2024	12 600,00		0,00	0,00	0,00	0,00	12 600,00			0,00	
241E25	INONDATIONS 2024	03/07/2024	36 278,26		0,00	0,00	0,00	0,00	36 278,26			0,00	

(1) T = Sortie totale, P = Sortie partielle, M = Mis à disposition, D = Donné en affectation (2) Multi = Plusieurs sorties sur l'exercice courant (3) Multi = Plusieurs services ou localisations

Accusé de réception en préfecture
083-258301381-20250711-2025-011-DE
Date de télétransmission : 11/07/2025
Date de réception préfecture : 11/07/2025

Compte: 2031 - Frais d'études

N° inventaire	Désignation Service / Localisation (3)	Acquisition		Amortissement				Total sorties exercices antérieurs	Valeur Nette Comptable au 31/12/2024	Total sorties exercice en cours			Plus / moins value
		Date	Valeur origine	Durée	Total antérieur	Exercice en cours	Total fin Exercice			Type (1)	Date (2)	Montant	
240E02	CANAAEP FUTUR RESERVOIR ROQUEBRUNE	03/10/2024	2 880,00		0,00	0,00	0,00	0,00	2 880,00			0,00	
Total du compte : 2031			374 564,67		212,00	5 920,00	6 132,00	0,00	368 432,67			0,00	0,00

Compte: 2033 - Frais d'insertion

N° inventaire	Désignation Service / Localisation (3)	Acquisition		Amortissement				Total sorties exercices antérieurs	Valeur Nette Comptable au 31/12/2024	Total sorties exercice en cours			Plus / moins value
		Date	Valeur origine	Durée	Total antérieur	Exercice en cours	Total fin Exercice			Type (1)	Date (2)	Montant	
121P18	PUB SECOURS FOURNEL	01/01/2012	823,40	5	494,04	164,68	658,72	0,00	164,68			0,00	
130P03	PUB SUIVI CONTROLE NAPPE ARGEN	01/01/2013	904,20	5	542,52	180,84	723,36	0,00	180,84			0,00	
141P17	PUB T3 LE MUY FREJUS	01/01/2013	4 353,67	5	2 612,19	870,73	3 482,92	0,00	870,75			0,00	
131P10	DILATATION FI 400 MUY FREJUS	18/09/2013	2 238,90	5	1 343,34	447,78	1 791,12	0,00	447,78			0,00	
130P08	TRAITEMENT BOUES GARGALON	02/10/2013	5 530,88		0,00	0,00	0,00	0,00	5 530,88			0,00	
160003	PUB GESTION SERVICE PUBLIC EAU	01/01/2016	720,00	5	432,00	144,00	576,00	0,00	144,00			0,00	
181P20	RESERVOIR DES PLANETTES	01/01/2018	90,00	1	0,00	90,00	90,00	0,00	0,00	T	05/08/2024	0,00	
23P1011	NOUVELLE RESSOURCE NAPPE DE L'ARGENS	19/05/2023	720,00	5	0,00	144,00	144,00	0,00	576,00			0,00	

(1) T = Sortie totale, P = Sortie partielle, M = Mis à disposition, D = Donné en affectation (2) Multi = Plusieurs sorties sur l'exercice courant (3) Multi = Plusieurs services ou localisations

Accusé de réception en préfecture
083-258301381-20250711-2025-011-DE
Date de télétransmission : 11/07/2025
Date de réception préfecture : 11/07/2025

Compte: 2033 - Frais d'insertion

N° inventaire	Désignation Service / Localisation (3)	Acquisition		Amortissement				Total sorties exercices antérieurs	Valeur Nette Comptable au 31/12/2024	Total sorties exercice en cours			Plus / moins value
		Date	Valeur origine	Durée	Total antérieur	Exercice en cours	Total fin Exercice			Type (1)	Date (2)	Montant	
231P24	SECOURS LES ADRETS PAR SAINT CASSIEN	26/03/2024	1 407,87		0,00	0,00	0,00	0,00	1 407,87			0,00	
240017	FRAIS ANNONCES OFFICIELLES DIVERS	03/09/2024	164,50	5	0,00	0,00	0,00	0,00	164,50			0,00	
241P25	INONDATIONS 2024	12/11/2024	92,23		0,00	0,00	0,00	0,00	92,23			0,00	
Total du compte : 2033			17 045.65		5 424.09	2 042.03	7 466.12	0.00	9 579.53			0.00	0.00

Compte: 2051 - Concessions et droits similaires

N° inventaire	Désignation Service / Localisation (3)	Acquisition		Amortissement				Total sorties exercices antérieurs	Valeur Nette Comptable au 31/12/2024	Total sorties exercice en cours			Plus / moins value
		Date	Valeur origine	Durée	Total antérieur	Exercice en cours	Total fin Exercice			Type (1)	Date (2)	Montant	
060001	LOGICIEL PC ANYWHERE	24/03/2006	150,00	5	150,00	0,00	150,00	0,00	0,00			0,00	
090002	MICROSOFT OFFICE	03/03/2009	685,19	5	685,19	0,00	685,19	0,00	0,00			0,00	
Total du compte : 2051			835.19		835.19	0.00	835.19	0.00	0.00			0.00	0.00

Compte: 2111 - Terrains nus

N° inventaire	Désignation Service / Localisation (3)	Acquisition		Amortissement				Total sorties exercices antérieurs	Valeur Nette Comptable au 31/12/2024	Total sorties exercice en cours			Plus / moins value
		Date	Valeur origine	Durée	Total antérieur	Exercice en cours	Total fin Exercice			Type (1)	Date (2)	Montant	
720002	JARDINS USINE GARGALON	01/01/1972	5 150,92		0,00	0,00	0,00	0,00	5 150,92			0,00	
720001	TERRAIN MUY	01/01/1979	3 457,18		0,00	0,00	0,00	0,00	3 457,18			0,00	

(1) T = Sortie totale, P = Sortie partielle, M = Mis à disposition, D = Donné en affectation (2) Multi = Plusieurs sorties sur l'exercice courant (3) Multi = Plusieurs services ou localisations

Accusé de réception en préfecture
083-258301381-20250711-2025-011-DE
Date de télétransmission : 11/07/2025
Date de réception préfecture : 11/07/2025

Compte: 2111 - Terrains nus

N° inventaire	Désignation Service / Localisation (3)	Acquisition		Amortissement				Total sorties exercices antérieurs	Valeur Nette Comptable au 31/12/2024	Total sorties exercice en cours			Plus / moins value
		Date	Valeur origine	Durée	Total antérieur	Exercice en cours	Total fin Exercice			Type (1)	Date (2)	Montant	
720003	TERRAIN ESCOTA MUY	01/01/1984	1 243,98		0,00	0,00	0,00	0,00	1 243,98			0,00	
040028	TERRAIN ADRETS PANICHI	30/12/2004	9 808,57		0,00	0,00	0,00	0,00	9 808,57			0,00	
070006	ACHAT PARCELLE RABINON	26/09/2007	23 800,00		0,00	0,00	0,00	0,00	23 800,00			0,00	
070007	ACHAT PARCELLES BAGNOLS	26/09/2007	10 669,21		0,00	0,00	0,00	0,00	10 669,21			0,00	
080002	ACHAT DE TERRAIN RABINON 3	27/02/2008	9 964,10		0,00	0,00	0,00	0,00	9 964,10			0,00	
080005	ACHAT TERRAIN COULOUBRIER	17/04/2008	40 549,75		0,00	0,00	0,00	0,00	40 549,75			0,00	
080008	VENTES PARCELLES LE BIGOT	27/06/2008	8 254,31		0,00	0,00	0,00	0,00	8 254,31			0,00	
090005	TERRAINS NUS	12/02/2009	43 888,84		0,00	0,00	0,00	0,00	43 888,84			0,00	
100005	ACHAT TERRAIN THURET	01/01/2010	13 902,62		0,00	0,00	0,00	0,00	13 902,62			0,00	
100011	RETOUR DES BIENS DU FOURNEL	13/08/2010	326 986,65		0,00	0,00	0,00	0,00	326 986,65			0,00	
100001	ACHAT TERRAIN NARDELLI	29/12/2010	7 722,71		0,00	0,00	0,00	0,00	7 722,71			0,00	
110011	RETOUR BIENS FOURNEL PATRIMOIN	09/06/2011	4 394,37		0,00	0,00	0,00	0,00	4 394,37			0,00	

(1) T = Sortie totale, P = Sortie partielle, M = Mis à disposition, D = Donné en affectation (2) Multi = Plusieurs sorties sur l'exercice courant (3) Multi = Plusieurs services ou localisations

Accusé de réception en préfecture
083-258301381-20250711-2025-011-DE
Date de télétransmission : 11/07/2025
Date de réception préfecture : 11/07/2025

SEVE - SEVE

Compte: 2111 - Terrains nus

N° inventaire	Désignation Service / Localisation (3)	Acquisition		Amortissement				Total sorties exercices antérieurs	Valeur Nette Comptable au 31/12/2024	Total sorties exercice en cours			Plus / moins value
		Date	Valeur origine	Durée	Total antérieur	Exercice en cours	Total fin Exercice			Type (1)	Date (2)	Montant	
110007	ACHAT TERRAIN SCI RABINON	22/09/2011	203 358,80		0,00	0,00	0,00	0,00	203 358,80			0,00	
110004	ACHAT TERRAIN MARCHAND LE MUY E838	01/12/2011	8 918,84		0,00	0,00	0,00	0,00	8 918,84			0,00	
110005	ACHAT TERRAIN CHARLTON LE MUY E813 ET E814	01/12/2011	10 112,11		0,00	0,00	0,00	0,00	10 112,11			0,00	
120007	ACHAT TERRAIN PASCAL R	12/02/2013	6 692,80		0,00	0,00	0,00	0,00	6 692,80			0,00	
120005	ACHAT TERRAIN SAQUET	26/03/2013	7 732,05		0,00	0,00	0,00	0,00	7 732,05			0,00	
140007	ACHAT TERRAIN VITIELLO	04/06/2014	10 358,60		0,00	0,00	0,00	0,00	10 358,60			0,00	
140011	VENTE PRIVAT/SEVE	04/06/2014	16 956,60		0,00	0,00	0,00	0,00	16 956,60			0,00	
130007	ACHAT TERRAIN ROUX	09/09/2014	34 070,23		0,00	0,00	0,00	0,00	34 070,23			0,00	
140009	ACHAT TERRAIN CHANTAL PASCAL	09/09/2014	7 599,33		0,00	0,00	0,00	0,00	7 599,33			0,00	
150009	ACHAT TERRAIN SAFER	10/08/2015	8 159,20		0,00	0,00	0,00	0,00	8 159,20			0,00	
150011	ACHAT TERRAIN BAILLEUL	10/08/2015	10 599,90		0,00	0,00	0,00	0,00	10 599,90			0,00	
150013	ACHAT TERRAIN MANE	18/09/2015	4 414,52		0,00	0,00	0,00	0,00	4 414,52			0,00	

(1) T = Sortie totale, P = Sortie partielle, M = Mis à disposition, D = Donné en affectation (2) Multi = Plusieurs sorties sur l'exercice courant (3) Multi = Plusieurs services ou localisations

Accusé de réception en préfecture
083-258301381-20250711-2025-011-DE
Date de télétransmission : 11/07/2025
Date de réception préfecture : 11/07/2025

Compte: 2111 - Terrains nus

N° inventaire	Désignation Service / Localisation (3)	Acquisition		Amortissement				Total sorties exercices antérieurs	Valeur Nette Comptable au 31/12/2024	Total sorties exercice en cours			Plus / moins value
		Date	Valeur origine	Durée	Total antérieur	Exercice en cours	Total fin Exercice			Type (1)	Date (2)	Montant	
150012	ACHAT TERRAIN CLAISSE/BIZET	19/10/2015	4 265,46		0,00	0,00	0,00	0,00	4 265,46			0,00	
160006B	ACHAT TERRAIN THOMAS/TCHIPILSKA	10/05/2016	5 592,00		0,00	0,00	0,00	0,00	5 592,00			0,00	
180001	ACHAT TERRAIN MICHELIS	19/03/2018	42 428,04		0,00	0,00	0,00	0,00	42 428,04			0,00	
200001	ACHAT TERRAIN JONDET-JEAN	21/01/2020	12 500,00		0,00	0,00	0,00	0,00	12 500,00			0,00	
210001	ACHAT TERRAIN SAFER	18/03/2021	7 600,00		0,00	0,00	0,00	0,00	7 600,00			0,00	
230004	ACHAT TERRAIN SAFER PARCELLE BL 67	17/07/2023	41 894,08		0,00	0,00	0,00	0,00	41 894,08			0,00	
240018	VENTE DAO / SEVE	26/09/2024	6 400,00		0,00	0,00	0,00	0,00	6 400,00			0,00	
240020	PARCELLE LES ADRETS DE L ESTEREL LIEUDIT LES OU	26/09/2024	1 500,00		0,00	0,00	0,00	0,00	1 500,00			0,00	
Total du compte : 2111			960 945.77		0.00	0.00	0.00	0.00	960 945.77			0.00	0.00

Compte: 2115 - Terrains bâtis

N° inventaire	Désignation Service / Localisation (3)	Acquisition		Amortissement				Total sorties exercices antérieurs	Valeur Nette Comptable au 31/12/2024	Total sorties exercice en cours			Plus / moins value
		Date	Valeur origine	Durée	Total antérieur	Exercice en cours	Total fin Exercice			Type (1)	Date (2)	Montant	
690001	TERRAIN USINE TRAITEMENT MUY	01/01/1969	3 523,69		0,00	0,00	0,00	0,00	3 523,69			0,00	

(1) T = Sortie totale, P = Sortie partielle, M = Mis à disposition, D = Donné en affectation (2) Multi = Plusieurs sorties sur l'exercice courant (3) Multi = Plusieurs services ou localisations

Accusé de réception en préfecture
083-258301381-20250711-2025-011-DE
Date de télétransmission : 11/07/2025
Date de réception préfecture : 11/07/2025

Compte: 2115 - Terrains bâtis

N° inventaire	Désignation Service / Localisation (3)	Acquisition		Amortissement				Total sorties exercices antérieurs	Valeur Nette Comptable au 31/12/2024	Total sorties exercice en cours			Plus / moins value
		Date	Valeur origine	Durée	Total antérieur	Exercice en cours	Total fin Exercice			Type (1)	Date (2)	Montant	
810002	TERRAIN STATION GARGALON	01/01/1981	3 048,98		0,00	0,00	0,00	0,00	3 048,98			0,00	
Total du compte : 2115			6 572,67		0,00	0,00	0,00	0,00	6 572,67			0,00	0,00

Compte: 2121 - Terrains nus

N° inventaire	Désignation Service / Localisation (3)	Acquisition		Amortissement				Total sorties exercices antérieurs	Valeur Nette Comptable au 31/12/2024	Total sorties exercice en cours			Plus / moins value
		Date	Valeur origine	Durée	Total antérieur	Exercice en cours	Total fin Exercice			Type (1)	Date (2)	Montant	
870001	BERGES ARGENS	01/01/1987	13 186,98	20	8 571,55	659,35	9 230,90	0,00	3 956,08			0,00	
040024	REFECTION BERGES DU RABINON	31/12/2006	39 990,00	20	25 993,50	1 999,50	27 993,00	0,00	11 997,00			0,00	
070008	REMISE ETAT ESPACES VERTS	29/12/2008	3 977,28	20	2 784,04	198,86	2 982,90	0,00	994,38			0,00	
190008	INONDATIONS 2010	13/08/2010	294 590,51	20	44 188,59	14 729,53	58 918,12	0,00	235 672,39			0,00	
190009	INONDATIONS 2010/2011	17/10/2012	2 821 049,54	20	423 157,44	141 052,48	564 209,92	0,00	2 256 839,62			0,00	
190010	INONDATIONS 2014	18/04/2014	525 019,46	20	78 752,91	26 250,97	105 003,88	0,00	420 015,58			0,00	
190011	REHABILITATION SEUIL DU MUY	18/10/2019	662 292,12	20	33 115,00	33 115,00	66 230,00	0,00	596 062,12			0,00	
190012	REFECTION BERGES ARGENS - SEUIL VERTEIL	31/10/2019	2 960 131,69	20	0,00	148 006,58	148 006,58	0,00	2 812 125,11			0,00	

(1) T = Sortie totale, P = Sortie partielle, M = Mis à disposition, D = Donné en affectation (2) Multi = Plusieurs sorties sur l'exercice courant (3) Multi = Plusieurs services ou localisations

Accusé de réception en préfecture
083-258301381-20250711-2025-011-DE
Date de télétransmission : 11/07/2025
Date de réception préfecture : 11/07/2025

Compte: 2121 - Terrains nus

N° inventaire	Désignation Service / Localisation (3)	Acquisition		Amortissement				Total sorties exercices antérieurs	Valeur Nette Comptable au 31/12/2024	Total sorties exercice en cours			Plus / moins value
		Date	Valeur origine	Durée	Total antérieur	Exercice en cours	Total fin Exercice			Type (1)	Date (2)	Montant	
201023	INONDATIONS 2019	30/03/2020	465 365,90	20	23 268,00	23 268,00	46 536,00	0,00	418 829,90			0,00	
230005	SCIMABIO REGUL RG DEDUITE ET RETENUE VERTEIL	01/11/2023	2 018,50	20	0,00	0,00	0,00	0,00	2 018,50			0,00	
Total du compte : 2121			7 787 621.98		639 831.03	389 280.27	1 029 111.30	0.00	6 758 510.68			0.00	0.00

Compte: 2125 - Terrains bâtis

N° inventaire	Désignation Service / Localisation (3)	Acquisition		Amortissement				Total sorties exercices antérieurs	Valeur Nette Comptable au 31/12/2024	Total sorties exercice en cours			Plus / moins value
		Date	Valeur origine	Durée	Total antérieur	Exercice en cours	Total fin Exercice			Type (1)	Date (2)	Montant	
030027	GARGALON ACCES	31/12/2004	5 621,97	10	5 621,97	0,00	5 621,97	0,00	0,00			0,00	
240001	USINE DE TRAITEMENT DU MUY	16/07/2024	625 448,20	15	0,00	0,00	0,00	0,00	625 448,20			0,00	
Total du compte : 2125			631 070.17		5 621.97	0.00	5 621.97	0.00	625 448.20			0.00	0.00

Compte: 21311 - Bâtiments d'exploitation

N° inventaire	Désignation Service / Localisation (3)	Acquisition		Amortissement				Total sorties exercices antérieurs	Valeur Nette Comptable au 31/12/2024	Total sorties exercice en cours			Plus / moins value
		Date	Valeur origine	Durée	Total antérieur	Exercice en cours	Total fin Exercice			Type (1)	Date (2)	Montant	
660039	USINE DU MUY	01/01/1966	421 937,20	30	421 937,20	0,00	421 937,20	0,00	0,00			0,00	
730040	REPARATIONS STATION GARGALON	01/01/1974	402 188,01	10	402 188,01	0,00	402 188,01	0,00	0,00			0,00	
770003	TRAVAUX AMELIORATION STATION	01/01/1977	224 259,65	30	224 259,65	0,00	224 259,65	0,00	0,00			0,00	

(1) T = Sortie totale, P = Sortie partielle, M = Mis à disposition, D = Donné en affectation (2) Multi = Plusieurs sorties sur l'exercice courant (3) Multi = Plusieurs services ou localisations

Accusé de réception en préfecture
083-258301381-20250711-2025-011-DE
Date de télétransmission : 11/07/2025
Date de réception préfecture : 11/07/2025

Compte: 21311 - Bâtiments d'exploitation

N° inventaire	Désignation Service / Localisation (3)	Acquisition		Amortissement				Total sorties exercices antérieurs	Valeur Nette Comptable au 31/12/2024	Total sorties exercice en cours			Plus / moins value
		Date	Valeur origine	Durée	Total antérieur	Exercice en cours	Total fin Exercice			Type (1)	Date (2)	Montant	
780005	AMELIORATION USINE TRAITEMENT	01/01/1978	343 246,34	30	343 246,34	0,00	343 246,34	0,00	0,00			0,00	
790029	TRVX EXTENSION STATION GARGALO	01/01/1980	901 003,12	30	901 003,12	0,00	901 003,12	0,00	0,00			0,00	
810000	STATION GARGALON	31/12/1981	46 345,54	30	46 345,54	0,00	46 345,54	0,00	0,00			0,00	
860004	USINE MUY	31/12/1986	229 527,23	20	229 527,23	0,00	229 527,23	0,00	0,00			0,00	
100011-A	RETOUR BIEN FOURNEL	01/01/2010	432 257,75	20	327 039,98	15 031,11	342 071,09	0,00	90 186,66			0,00	
240004	TRAVAUX REFECTION MAISON GARDIEN USINE DU FO	29/07/2024	34 846,99	50	0,00	0,00	0,00	0,00	34 846,99			0,00	
240008	USINE DE TRAITEMENT DU MUY GC BATIMENT EXPLOI	08/08/2024	5 207 671,41	50	0,00	0,00	0,00	0,00	5 207 671,41			0,00	
Total du compte : 21311			8 243 283.24		2 895 547.07	15 031.11	2 910 578.18	0.00	5 332 705.06			0.00	0.00

Compte: 21315 - Bâtiments administratifs

N° inventaire	Désignation Service / Localisation (3)	Acquisition		Amortissement				Total sorties exercices antérieurs	Valeur Nette Comptable au 31/12/2024	Total sorties exercice en cours			Plus / moins value
		Date	Valeur origine	Durée	Total antérieur	Exercice en cours	Total fin Exercice			Type (1)	Date (2)	Montant	
060002	LOCAUX ADMINISTRATIFS	01/01/2006	214 320,11	50	38 577,60	4 286,40	42 864,00	0,00	171 456,11			0,00	
070003	LOCAUX ADMINISTRATIFS	01/01/2007	3 188,09	50	573,84	63,76	637,60	0,00	2 550,49			0,00	

(1) T = Sortie totale, P = Sortie partielle, M = Mis à disposition, D = Donné en affectation (2) Multi = Plusieurs sorties sur l'exercice courant (3) Multi = Plusieurs services ou localisations

Accusé de réception en préfecture
083-258301381-20250711-2025-011-DE
Date de télétransmission : 11/07/2025
Date de réception préfecture : 11/07/2025

Compte: 21315 - Bâtiments administratifs

N° inventaire	Désignation Service / Localisation (3)	Acquisition		Amortissement				Total sorties exercices antérieurs	Valeur Nette Comptable au 31/12/2024	Total sorties exercice en cours			Plus / moins value
		Date	Valeur origine	Durée	Total antérieur	Exercice en cours	Total fin Exercice			Type (1)	Date (2)	Montant	
240009	USINE DE TRAITEMENT DU MUY GC BATIMENT ADMINI	08/08/2024	583 917,03	50	0,00	0,00	0,00	0,00	583 917,03			0,00	
Total du compte : 21315			801 425,23		39 151,44	4 350,16	43 501,60	0,00	757 923,63			0,00	0,00

Compte: 21351 - Bâtiments d'exploitation

N° inventaire	Désignation Service / Localisation (3)	Acquisition		Amortissement				Total sorties exercices antérieurs	Valeur Nette Comptable au 31/12/2024	Total sorties exercice en cours			Plus / moins value
		Date	Valeur origine	Durée	Total antérieur	Exercice en cours	Total fin Exercice			Type (1)	Date (2)	Montant	
940055	USINE DU MUY CLOTURE	01/01/1995	7 274,87	5	7 274,87	0,00	7 274,87	0,00	0,00			0,00	
950063	RESERVOIR USINE MUY 1000M3	01/01/1996	36 929,10	10	36 929,10	0,00	36 929,10	0,00	0,00			0,00	
980072	CLOTURES RESERVOIRS DU MUY	01/01/1999	16 964,53	10	16 964,53	0,00	16 964,53	0,00	0,00			0,00	
990080	MUY CLOTURE	01/01/1999	9 788,75	10	9 788,75	0,00	9 788,75	0,00	0,00			0,00	
990082	LE MUY GARDE CORPS	01/01/1999	23 779,30	15	23 779,30	0,00	23 779,30	0,00	0,00			0,00	
990084	LE MUY ACCES	01/01/1999	7 317,55	15	7 317,55	0,00	7 317,55	0,00	0,00			0,00	
990090	CLOTURE RESERVOIR ALLONS	01/01/1999	2 378,20	10	2 378,20	0,00	2 378,20	0,00	0,00	T	05/07/2024	0,00	
020007	HUISSERIES USINE MUY	31/12/2004	13 828,19	15	13 828,19	0,00	13 828,19	0,00	0,00			0,00	

(1) T = Sortie totale, P = Sortie partielle, M = Mis à disposition, D = Donné en affectation (2) Multi = Plusieurs sorties sur l'exercice courant (3) Multi = Plusieurs services ou localisations

Accusé de réception en préfecture
083-258301381-20250711-2025-011-DE
Date de télétransmission : 11/07/2025
Date de réception préfecture : 11/07/2025

Compte: 21351 - Bâtiments d'exploitation

N° inventaire	Désignation Service / Localisation (3)	Acquisition		Amortissement				Total sorties exercices antérieurs	Valeur Nette Comptable au 31/12/2024	Total sorties exercice en cours			Plus / moins value
		Date	Valeur origine	Durée	Total antérieur	Exercice en cours	Total fin Exercice			Type (1)	Date (2)	Montant	
020008	HUISSERIES GARGALON	31/12/2004	12 558,19	15	12 558,19	0,00	12 558,19	0,00	0,00			0,00	
030013	GARGALON PORTAIL	31/12/2004	6 200,00	10	6 200,00	0,00	6 200,00	0,00	0,00			0,00	
040003	USINE MUY ETANCH RESER5000	31/12/2006	35 350,00	10	35 350,00	0,00	35 350,00	0,00	0,00			0,00	
040006	HUISSERIES USINE DU MUY	31/12/2006	4 581,30	15	4 581,30	0,00	4 581,30	0,00	0,00			0,00	
040020	FUTUR CIMETIERE COL DE GRUNE	31/12/2006	9 696,00	40	4 120,80	242,40	4 363,20	0,00	5 332,80			0,00	
040025	FI 450 GARGALON BELLEVUE	31/12/2006	2 582,00	10	2 582,00	0,00	2 582,00	0,00	0,00			0,00	
050005	ASSAINISSEMENT MUY	31/12/2006	6 891,22	10	6 891,22	0,00	6 891,22	0,00	0,00			0,00	
090003	MAISON DU GARDIEN LE MUY	17/04/2009	2 608,00	10	2 608,00	0,00	2 608,00	0,00	0,00			0,00	
100011-B	RETOUR BIEN FOURNEL	07/05/2010	80 624,30	10	80 624,30	0,00	80 624,30	0,00	0,00			0,00	
110010B	ASSAINISSEMENT GARGALON	06/04/2011	6 071,20	10	4 856,96	607,12	5 464,08	0,00	607,12			0,00	
110009	MAISON GARDIEN MUY	25/05/2011	4 199,00	10	4 199,00	0,00	4 199,00	0,00	0,00			0,00	
120010B	ASSAINISSEMENT GARGALON	01/01/2012	44 755,00	10	35 804,00	4 475,50	40 279,50	0,00	4 475,50			0,00	

(1) T = Sortie totale, P = Sortie partielle, M = Mis à disposition, D = Donné en affectation (2) Multi = Plusieurs sorties sur l'exercice courant (3) Multi = Plusieurs services ou localisations

Accusé de réception en préfecture
083-258301381-20250711-2025-011-DE
Date de télétransmission : 11/07/2025
Date de réception préfecture : 11/07/2025

Compte: 21351 - Bâtiments d'exploitation

N° inventaire	Désignation Service / Localisation (3)	Acquisition		Amortissement				Total sorties exercices antérieurs	Valeur Nette Comptable au 31/12/2024	Total sorties exercice en cours			Plus / moins value
		Date	Valeur origine	Durée	Total antérieur	Exercice en cours	Total fin Exercice			Type (1)	Date (2)	Montant	
150017	MAISON FOURNEL	04/12/2015	6 696,74	20	2 678,72	334,84	3 013,56	0,00	3 683,18			0,00	
150018	MAISON DU MUY	04/12/2015	4 309,10	20	1 723,68	215,46	1 939,14	0,00	2 369,96			0,00	
160005	TRAVAUX USINE FOURNEL	01/01/2016	10 007,00	20	3 502,45	500,35	4 002,80	0,00	6 004,20			0,00	
180002	FONDATION CUVE ANTIBELIER	18/10/2018	6 500,00	15	2 166,65	433,33	2 599,98	0,00	3 900,02			0,00	
180003	VMC ISOLATION COMBLES	18/10/2018	7 120,00	15	2 373,35	474,67	2 848,02	0,00	4 271,98			0,00	
240010	USINE DE TRAITEMENT DU MUY BATIMENT D EXPLOIT/	08/08/2024	381 268,55	20	0,00	0,00	0,00	0,00	381 268,55			0,00	
Total du compte : 21351			750 278.09		331 081.11	7 283.67	338 364.78	0.00	411 913.31			0.00	0.00

Compte: 21355 - Bâtiments administratifs

N° inventaire	Désignation Service / Localisation (3)	Acquisition		Amortissement				Total sorties exercices antérieurs	Valeur Nette Comptable au 31/12/2024	Total sorties exercice en cours			Plus / moins value
		Date	Valeur origine	Durée	Total antérieur	Exercice en cours	Total fin Exercice			Type (1)	Date (2)	Montant	
970068	VILLA GARDIEN LE MUY	01/01/1998	7 142,10	10	7 142,10	0,00	7 142,10	0,00	0,00			0,00	
090004	BATIMENT LE FLORUS	31/12/2009	1 212,00	10	1 212,00	0,00	1 212,00	0,00	0,00	T	05/07/2024	0,00	
130005	BATIMENTS ADMINISTRATIFS	01/01/2013	450,00	5	450,00	0,00	450,00	0,00	0,00	T	05/07/2024	0,00	

(1) T = Sortie totale, P = Sortie partielle, M = Mis à disposition, D = Donné en affectation (2) Multi = Plusieurs sorties sur l'exercice courant (3) Multi = Plusieurs services ou localisations

Accusé de réception en préfecture
083-258301381-20250711-2025-011-DE
Date de télétransmission : 11/07/2025
Date de réception préfecture : 11/07/2025

Compte: 21355 - Bâtiments administratifs

N° inventaire	Désignation Service / Localisation (3)	Acquisition		Amortissement				Total sorties exercices antérieurs	Valeur Nette Comptable au 31/12/2024	Total sorties exercice en cours			Plus / moins value
		Date	Valeur origine	Durée	Total antérieur	Exercice en cours	Total fin Exercice			Type (1)	Date (2)	Montant	
240011	USINE DE TRAITEMENT DU MUY BATIMENT ADMINISTR	08/08/2024	51 598,08	20	0,00	0,00	0,00	0,00	51 598,08			0,00	
Total du compte : 21355			60 402,18		8 804,10	0,00	8 804,10	0,00	51 598,08			0,00	0,00

Compte: 21451 - Bâtiments d'exploitation

N° inventaire	Désignation Service / Localisation (3)	Acquisition		Amortissement				Total sorties exercices antérieurs	Valeur Nette Comptable au 31/12/2024	Total sorties exercice en cours			Plus / moins value
		Date	Valeur origine	Durée	Total antérieur	Exercice en cours	Total fin Exercice			Type (1)	Date (2)	Montant	
600042	TRVX AMENEE EAU ARGENS REPARAT	01/01/1961	823 576,85	30	823 576,85	0,00	823 576,85	0,00	0,00			0,00	
620001	ALIMENTATION EAU AU DEPART USI	01/01/1963	9 374,61	30	9 374,61	0,00	9 374,61	0,00	0,00	T	05/07/2024	0,00	
630002	REMPLACEMENT CONDUITE LA SIAGN	01/01/1964	10 899,80	30	10 899,80	0,00	10 899,80	0,00	0,00			0,00	
710015	EQUIPEMENT CONDUITES EAU GARGA	01/01/1972	177 688,27	30	177 688,27	0,00	177 688,27	0,00	0,00			0,00	
730017	EQUIPT CONDUITE EAU GARGALON	01/01/1974	1 258,77	30	1 258,77	0,00	1 258,77	0,00	0,00	T	05/07/2024	0,00	
760046	REPARATION STATION GARGALON	01/01/1977	10 648,17	10	10 648,17	0,00	10 648,17	0,00	0,00			0,00	
780018	DOUBLEMENT DE LA CONDUITE EAU	01/01/1979	194 556,55	30	194 556,55	0,00	194 556,55	0,00	0,00			0,00	
800019	CONSTRUCTION MINI BARRAGE SUR	01/01/1981	14 700,96	8	14 700,96	0,00	14 700,96	0,00	0,00			0,00	

(1) T = Sortie totale, P = Sortie partielle, M = Mis à disposition, D = Donné en affectation (2) Multi = Plusieurs sorties sur l'exercice courant (3) Multi = Plusieurs services ou localisations

Accusé de réception en préfecture
083-258301381-20250711-2025-011-DE
Date de télétransmission : 11/07/2025
Date de réception préfecture : 11/07/2025

Compte: 21451 - Bâtiments d'exploitation

N° inventaire	Désignation Service / Localisation (3)	Acquisition		Amortissement				Total sorties exercices antérieurs	Valeur Nette Comptable au 31/12/2024	Total sorties exercice en cours			Plus / moins value
		Date	Valeur origine	Durée	Total antérieur	Exercice en cours	Total fin Exercice			Type (1)	Date (2)	Montant	
810020	MUY POSTE MT REPARATION MISE E	01/01/1982	37 976,44	10	37 976,44	0,00	37 976,44	0,00	0,00			0,00	
880041	TERRASSEMENT LE MUY AMENGT VOI	01/01/1989	8 136,20	5	8 136,20	0,00	8 136,20	0,00	0,00			0,00	
940060	USINE MUY SEUIL	31/12/1994	37 333,74	10	37 333,74	0,00	37 333,74	0,00	0,00			0,00	
940052	TRVX SEUIL MUY	01/01/1995	70 553,44	20	70 553,44	0,00	70 553,44	0,00	0,00			0,00	
950061	USINE MUY RECONST SEUIL	01/01/1996	10 465,98	10	10 465,98	0,00	10 465,98	0,00	0,00			0,00	
980073	INTERCONNEXION	01/01/1999	1 264,09	15	1 264,09	0,00	1 264,09	0,00	0,00	T	05/07/2024	0,00	
100011-C	RETOUR BIEN FOURNEL	01/01/2010	129 511,17	20	112 732,87	2 396,90	115 129,77	0,00	14 381,40			0,00	
880002/21451	RECONSTRUCTION SEUIL USINE	20/12/2013	152 349,62	30	50 783,20	5 078,32	55 861,52	0,00	96 488,10			0,00	
890003/21451	SEUIL	20/12/2013	10 920,91	30	3 640,30	364,03	4 004,33	0,00	6 916,58			0,00	
Total du compte : 21451			1 701 215.57		1 575 590.24	7 839.25	1 583 429.49	0.00	117 786.08			0.00	0.00

Compte: 2151 - Installations complexes spécialisées

N° inventaire	Désignation Service / Localisation (3)	Acquisition		Amortissement				Total sorties exercices antérieurs	Valeur Nette Comptable au 31/12/2024	Total sorties exercice en cours			Plus / moins value
		Date	Valeur origine	Durée	Total antérieur	Exercice en cours	Total fin Exercice			Type (1)	Date (2)	Montant	

(1) T = Sortie totale, P = Sortie partielle, M = Mis à disposition, D = Donné en affectation (2) Multi = Plusieurs sorties sur l'exercice courant (3) Multi = Plusieurs services ou localisations

Accusé de réception en préfecture
083-258301381-20250711-2025-011-DE
Date de télétransmission : 11/07/2025
Date de réception préfecture : 11/07/2025

Compte: 2151 - Installations complexes spécialisées

N° inventaire	Désignation Service / Localisation (3)	Acquisition		Amortissement				Total sorties exercices antérieurs	Valeur Nette Comptable au 31/12/2024	Total sorties exercice en cours			Plus / moins value
		Date	Valeur origine	Durée	Total antérieur	Exercice en cours	Total fin Exercice			Type (1)	Date (2)	Montant	
730013	MUY TRONCON CANALISATIONS	01/01/1973	80 084,84	30	80 084,84	0,00	80 084,84	0,00	0,00			0,00	
840008/2151	AMENAGEMENT HYDRAULIQUE	01/01/1984	59 623,87	20	29 811,90	2 981,19	32 793,09	0,00	26 830,78			0,00	
850009/2151	AMEGT HYDRAULIQUE	01/01/1985	5 152,71	20	2 576,40	257,64	2 834,04	0,00	2 318,67			0,00	
860010/2151	AMEGT HYDRAULIQUE	01/01/1986	7 193,02	20	3 596,50	359,65	3 956,15	0,00	3 236,87			0,00	
920001	PROTECTION FORAGES MUY	01/01/1992	47 364,56	10	47 364,56	0,00	47 364,56	0,00	0,00			0,00	
920002	USINE MUY	01/01/1992	259 480,69	30	259 480,69	0,00	259 480,69	0,00	0,00			0,00	
940056	HYDRAULIQUE STERILISATION USINE MUY	01/01/1994	20 156,20	20	20 156,20	0,00	20 156,20	0,00	0,00			0,00	
940057	GENERATEUR DIOXYDE	01/01/1994	63 675,73	20	63 675,73	0,00	63 675,73	0,00	0,00			0,00	
940058	TRAVAUX ENTRETIEN GARGALON	01/01/1994	68 204,50	10	68 204,50	0,00	68 204,50	0,00	0,00			0,00	
950062	USINE DU GARGALON BIOXYDE DE C	01/01/1995	11 433,68	20	11 433,68	0,00	11 433,68	0,00	0,00			0,00	
020017	RESERVOIR MUY 1000 m3	19/11/2002	44 836,50	30	31 385,55	1 494,55	32 880,10	0,00	11 956,40			0,00	
020023	CANA 400 LE MUY SABAC	09/12/2002	13 225,00	40	6 943,17	330,63	7 273,80	0,00	5 951,20			0,00	

(1) T = Sortie totale, P = Sortie partielle, M = Mis à disposition, D = Donné en affectation (2) Multi = Plusieurs sorties sur l'exercice courant (3) Multi = Plusieurs services ou localisations

Accusé de réception en préfecture
083-258301381-20250711-2025-011-DE
Date de télétransmission : 11/07/2025
Date de réception préfecture : 11/07/2025

Compte: 2151 - Installations complexes spécialisées

N° inventaire	Désignation Service / Localisation (3)	Acquisition		Amortissement				Total sorties exercices antérieurs	Valeur Nette Comptable au 31/12/2024	Total sorties exercice en cours			Plus / moins value
		Date	Valeur origine	Durée	Total antérieur	Exercice en cours	Total fin Exercice			Type (1)	Date (2)	Montant	
040008	TX RENOUVELLEMENT PUB.EUROSUD	04/11/2004	22 535,66	20	5 633,90	1 126,78	6 760,68	0,00	15 774,98			0,00	
040018	REMISE EN ETAT POMPE BOUGNON	04/11/2004	3 075,00	10	3 075,00	0,00	3 075,00	0,00	0,00	T	05/07/2024	0,00	
060009	UNITE MOBILE	01/01/2006	214 000,00	20	171 200,00	10 700,00	181 900,00	0,00	32 100,00			0,00	
061006-2315	FILTRATION BAGNOLS	24/03/2006	3 436,00	4	3 436,00	0,00	3 436,00	0,00	0,00			0,00	
061008-2315	GUE ROMAIN	11/04/2006	1 350,13	40	0,00	33,75	33,75	0,00	1 316,38			0,00	
000108	INTERCONNEXIONS	31/12/2006	4 805,27	15	4 805,27	0,00	4 805,27	0,00	0,00			0,00	
000110	DEVIATION SIAGNOLE PONT DU DUC	31/12/2006	2 117,93	15	2 117,93	0,00	2 117,93	0,00	0,00			0,00	
040004	TRAVAUX AMELIOR,USINES	31/12/2006	8 369,00	15	8 369,00	0,00	8 369,00	0,00	0,00			0,00	
040005	CHAMBRE DES VANNES ARENES	31/12/2006	11 727,46	10	11 727,46	0,00	11 727,46	0,00	0,00			0,00	
040014	CAPTAGE DU VERTEIL FOURN. GP	31/12/2006	10 319,00	15	10 319,00	0,00	10 319,00	0,00	0,00			0,00	
040015	USINE FOURNEL LEVAGE POMPE3	31/12/2006	1 155,00	15	1 155,00	0,00	1 155,00	0,00	0,00	T	05/07/2024	0,00	
050008	NEUTRALISATION OZONE GARGALON	31/12/2006	82 085,00	15	82 085,00	0,00	82 085,00	0,00	0,00			0,00	

(1) T = Sortie totale, P = Sortie partielle, M = Mis à disposition, D = Donné en affectation (2) Multi = Plusieurs sorties sur l'exercice courant (3) Multi = Plusieurs services ou localisations

Accusé de réception en préfecture
083-258301381-20250711-2025-011-DE
Date de télétransmission : 11/07/2025
Date de réception préfecture : 11/07/2025

Compte: 2151 - Installations complexes spécialisées

N° inventaire	Désignation Service / Localisation (3)	Acquisition		Amortissement				Total sorties exercices antérieurs	Valeur Nette Comptable au 31/12/2024	Total sorties exercice en cours			Plus / moins value
		Date	Valeur origine	Durée	Total antérieur	Exercice en cours	Total fin Exercice			Type (1)	Date (2)	Montant	
050009	POMPES FOURNEL	31/12/2006	16 115,00	15	16 115,00	0,00	16 115,00	0,00	0,00			0,00	
071006	FILTRATION BAGNOLS	01/01/2007	232 503,76	30	106 797,21	8 215,17	115 012,38	0,00	117 491,38			0,00	
071011	RABINON	03/05/2007	569 262,72	30	151 803,36	18 975,42	170 778,78	0,00	398 483,94			0,00	
080007	FORAGE COULOUBRIER	01/01/2008	219 401,25	15	219 401,25	0,00	219 401,25	0,00	0,00			0,00	
081006	FILTRATION DE BAGNOLS	01/01/2008	484 490,77	30	209 945,97	16 149,69	226 095,66	0,00	258 395,11			0,00	
081007	SECOURS DU FOURNEL - ALIMENTATION ROQUEBRUN	22/05/2008	69 867,52	40	3 493,38	1 746,69	5 240,07	0,00	64 627,45			0,00	
091006	FILTRATION BAGNOLS	01/01/2009	38 404,24	30	11 145,66	1 703,66	12 849,32	0,00	25 554,92			0,00	
100007	TRAVAUX SUR CANALISATIONS	01/01/2010	1 903,00	30	507,44	63,43	570,87	0,00	1 332,13			0,00	
100011-D	RETOUR BIEN FOURNEL	01/01/2010	400 039,74	10	400 039,74	0,00	400 039,74	0,00	0,00			0,00	
121011	COULOUBRIER	12/12/2012	703 168,85	40	87 896,10	17 579,22	105 475,32	0,00	597 693,53			0,00	
131018	SECOURS DU FOURNEL - ALIMENTATION ROQUEBRUN	01/01/2013	14 645,00	40	732,26	366,13	1 098,39	0,00	13 546,61			0,00	
130006	RENOVATION FACADE USINE FOURNE	12/02/2013	10 397,32	20	2 599,35	519,87	3 119,22	0,00	7 278,10			0,00	

(1) T = Sortie totale, P = Sortie partielle, M = Mis à disposition, D = Donné en affectation (2) Multi = Plusieurs sorties sur l'exercice courant (3) Multi = Plusieurs services ou localisations

Accusé de réception en préfecture
083-258301381-20250711-2025-011-DE
Date de télétransmission : 11/07/2025
Date de réception préfecture : 11/07/2025

Compte: 2151 - Installations complexes spécialisées

N° inventaire	Désignation Service / Localisation (3)	Acquisition		Amortissement				Total sorties exercices antérieurs	Valeur Nette Comptable au 31/12/2024	Total sorties exercice en cours			Plus / moins value
		Date	Valeur origine	Durée	Total antérieur	Exercice en cours	Total fin Exercice			Type (1)	Date (2)	Montant	
150015	APP ELECTR MECAN INONDAT° 2014	04/03/2015	11 696,03	20	2 924,00	584,80	3 508,80	0,00	8 187,23			0,00	
150005	LOCAL DES ARENES FREJUS	29/04/2015	933,70	10	466,85	93,37	560,22	0,00	373,48			0,00	
160011	T1 BASSE ROQUE	01/01/2016	1 455,00	40	109,14	36,38	145,52	0,00	1 309,48			0,00	
160012	TRAVAUX AGRICOLES	01/01/2016	17 400,00	40	1 305,00	435,00	1 740,00	0,00	15 660,00			0,00	
161008B	GUE ROMAIN	24/02/2016	60 632,00	40	0,00	1 515,80	1 515,80	0,00	59 116,20			0,00	
160001	REMPLACEMENT PORTAIL CAPTAGE VERTEIL	08/03/2016	4 269,10	20	1 067,30	213,46	1 280,76	0,00	2 988,34			0,00	
170001	SECOURS DU FOURNEL - ALIMENTATION ROQUEBRUN	16/06/2017	2 150,00	40	107,50	53,75	161,25	0,00	1 988,75			0,00	
190003	STRUCTURE MONORAIL TELESCOPIQU	29/04/2019	24 600,00	20	4 920,00	1 230,00	6 150,00	0,00	18 450,00			0,00	
201018	SECOURS DU FOURNEL - ALIMENTATION ROQUEBRUN	03/02/2020	488 176,60	40	24 408,84	12 204,42	36 613,26	0,00	451 563,34			0,00	
200003	DEMOLITION POTEAUX ET CREATION BANDEAU PERIP	14/02/2020	2 150,00	40	107,50	53,75	161,25	0,00	1 988,75			0,00	
200004	REHABILITATION FORAGE RABINON 1 LE MUY	02/04/2020	16 660,22	3	16 660,22	0,00	16 660,22	0,00	0,00			0,00	
210003	DEPLACEMENT COMPTEUR RIVERAIN USINE LE MUY	12/04/2021	8 120,00	40	406,00	203,00	609,00	0,00	7 511,00			0,00	

(1) T = Sortie totale, P = Sortie partielle, M = Mis à disposition, D = Donné en affectation (2) Multi = Plusieurs sorties sur l'exercice courant (3) Multi = Plusieurs services ou localisations

Accusé de réception en préfecture
083-258301381-20250711-2025-011-DE
Date de télétransmission : 11/07/2025
Date de réception préfecture : 11/07/2025

Compte: 2151 - Installations complexes spécialisées

N° inventaire	Désignation Service / Localisation (3)	Acquisition		Amortissement				Total sorties exercices antérieurs	Valeur Nette Comptable au 31/12/2024	Total sorties exercice en cours			Plus / moins value
		Date	Valeur origine	Durée	Total antérieur	Exercice en cours	Total fin Exercice			Type (1)	Date (2)	Montant	
211023	PASSERELLE INONDATIONS 2019	12/05/2021	222 941,14	40	0,00	5 573,53	5 573,53	0,00	217 367,61			0,00	
211007	SECURISATION LES ADRETS RESERVOIRS PLANESTEL	01/06/2021	230 412,00	40	0,00	5 760,30	5 760,30	0,00	224 651,70			0,00	
210004	SECOURS DU FOURNEL - ALIMENTATION ROQUEBRUN	07/07/2021	1 597,10	40	79,86	39,93	119,79	0,00	1 477,31			0,00	
210005	FORAGE HORIZONTAL	07/07/2021	3 472,00	40	174,00	87,00	261,00	0,00	3 211,00			0,00	
210009	REFECTION DE PROTECTION BETON POUR CONDUITE	30/11/2021	6 502,00	40	162,55	162,55	325,10	0,00	6 176,90			0,00	
220001	ALIMENTATION COFFRET PASSE A POISSON	04/05/2022	4 641,97	15	309,46	309,46	618,92	0,00	4 023,05			0,00	
241011	FORAGE AF4	22/04/2024	267 512,00	40	0,00	0,00	0,00	0,00	267 512,00			0,00	
240012	USINE DE TRAITEMENT DU MUY OUVRAGE COURANT	08/08/2024	83 866,47	40	0,00	0,00	0,00	0,00	83 866,47			0,00	
Total du compte : 2151			5 264 793.25		2 192 322.22	111 159.97	2 303 482.19	0.00	2 961 311.06			0.00	0.00

Compte: 21531 - Réseaux d'adduction d'eau

N° inventaire	Désignation Service / Localisation (3)	Acquisition		Amortissement				Total sorties exercices antérieurs	Valeur Nette Comptable au 31/12/2024	Total sorties exercice en cours			Plus / moins value
		Date	Valeur origine	Durée	Total antérieur	Exercice en cours	Total fin Exercice			Type (1)	Date (2)	Montant	
650004	HONORAIRES DDE USINE MUY	01/01/1965	7 509,71	30	7 509,71	0,00	7 509,71	0,00	0,00			0,00	

(1) T = Sortie totale, P = Sortie partielle, M = Mis à disposition, D = Donné en affectation (2) Multi = Plusieurs sorties sur l'exercice courant (3) Multi = Plusieurs services ou localisations

Accusé de réception en préfecture
083-258301381-20250711-2025-011-DE
Date de télétransmission : 11/07/2025
Date de réception préfecture : 11/07/2025

Compte: 21531 - Réseaux d'adduction d'eau

N° inventaire	Désignation Service / Localisation (3)	Acquisition		Amortissement				Total sorties exercices antérieurs	Valeur Nette Comptable au 31/12/2024	Total sorties exercice en cours			Plus / moins value
		Date	Valeur origine	Durée	Total antérieur	Exercice en cours	Total fin Exercice			Type (1)	Date (2)	Montant	
660005	USINE MUY EQUIPEMENT	01/01/1967	11 322,81	30	11 322,81	0,00	11 322,81	0,00	0,00			0,00	
680006	GROUPE ELECT MECAN COMPL	01/01/1968	1 114,76	10	1 114,76	0,00	1 114,76	0,00	0,00	T	05/07/2024	0,00	
680007	EQUIPEMENT COMPLEMENTAIRE	01/01/1968	17 771,61	10	17 771,61	0,00	17 771,61	0,00	0,00			0,00	
700010	ELECTR POMP SECOURS MUY	01/01/1970	17 708,59	10	17 708,59	0,00	17 708,59	0,00	0,00			0,00	
710011	BRANCHEMENT ADDUCT EAU	01/01/1971	1 217,03	30	1 217,03	0,00	1 217,03	0,00	0,00	T	05/07/2024	0,00	
720012	MUY EQUIP D 1 TRANSFORM	01/01/1972	3 950,33	10	3 950,33	0,00	3 950,33	0,00	0,00			0,00	
930049	INSTALLATION EXPLOITATION AMEL	01/01/1993	802 679,55	20	802 679,55	0,00	802 679,55	0,00	0,00			0,00	
930050	INSTALLATION EXPLOITATION AMEL	01/01/1993	38 919,62	10	38 919,62	0,00	38 919,62	0,00	0,00			0,00	
930051	REPARATION RESEAU D EAU	01/01/1994	33 999,99	10	33 999,99	0,00	33 999,99	0,00	0,00			0,00	
970067	INTERCONNEXIONS RD 37	01/01/1997	31 696,10	30	27 470,04	1 056,54	28 526,58	0,00	3 169,52			0,00	
970070	GARGALON ARRIVEE EAU GARGALON	01/01/1998	28 203,07	8	28 203,07	0,00	28 203,07	0,00	0,00			0,00	
980075	MUY LOCAL OZONE	01/01/1998	9 104,79	25	9 104,79	0,00	9 104,79	0,00	0,00			0,00	

(1) T = Sortie totale, P = Sortie partielle, M = Mis à disposition, D = Donné en affectation (2) Multi = Plusieurs sorties sur l'exercice courant (3) Multi = Plusieurs services ou localisations

Accusé de réception en préfecture
083-258301381-20250711-2025-011-DE
Date de télétransmission : 11/07/2025
Date de réception préfecture : 11/07/2025

Compte: 21531 - Réseaux d'adduction d'eau

N° inventaire	Désignation Service / Localisation (3)	Acquisition		Amortissement				Total sorties exercices antérieurs	Valeur Nette Comptable au 31/12/2024	Total sorties exercice en cours			Plus / moins value
		Date	Valeur origine	Durée	Total antérieur	Exercice en cours	Total fin Exercice			Type (1)	Date (2)	Montant	
980077	INTERCONNEXION 600	01/01/1998	5 210,38	40	3 386,76	130,26	3 517,02	0,00	1 693,36			0,00	
980076	INTERCONNEXION RD 37	01/01/1999	1 328,64	30	1 328,64	0,00	1 328,64	0,00	0,00	T	05/07/2024	0,00	
990079	GARGALON CHLORE	01/01/1999	11 731,56	15	11 731,56	0,00	11 731,56	0,00	0,00			0,00	
990083	BRANCHEMENT EAU LE MUY	01/01/1999	9 468,86	15	9 468,86	0,00	9 468,86	0,00	0,00			0,00	
990087	SIAGNOLE PONT DU DUC	01/01/1999	1 581,66	40	948,96	39,54	988,50	0,00	593,16			0,00	
990089	INTERCONNEXION 600	01/01/1999	724 933,11	40	434 959,92	18 123,33	453 083,25	0,00	271 849,86			0,00	
000109	CANALISATIONS 400	03/02/2000	4 697,87	40	1 996,65	117,45	2 114,10	0,00	2 583,77			0,00	
000107	INTERCONNEXIONS	10/10/2000	210 526,42	40	89 473,72	5 263,16	94 736,88	0,00	115 789,54			0,00	
000106	INTERCONNEXIONS	05/12/2000	13 247,83	40	5 630,41	331,20	5 961,61	0,00	7 286,22			0,00	
010114	DEPLACEMENT POTEAU INCENDIE LO	22/01/2001	1 412,77	40	777,00	35,32	812,32	0,00	600,45			0,00	
010117	INTERCONNEXIONS MAITRISE D OEU	01/02/2001	7 702,46	40	4 219,74	192,56	4 412,30	0,00	3 290,16			0,00	
010119	STATION MALPASSET	01/02/2001	13 497,76	40	13 497,76	0,00	13 497,76	0,00	0,00			0,00	

(1) T = Sortie totale, P = Sortie partielle, M = Mis à disposition, D = Donné en affectation (2) Multi = Plusieurs sorties sur l'exercice courant (3) Multi = Plusieurs services ou localisations

Accusé de réception en préfecture
083-258301381-20250711-2025-011-DE
Date de télétransmission : 11/07/2025
Date de réception préfecture : 11/07/2025

Compte: 21531 - Réseaux d'adduction d'eau

N° inventaire	Désignation Service / Localisation (3)	Acquisition		Amortissement				Total sorties exercices antérieurs	Valeur Nette Comptable au 31/12/2024	Total sorties exercice en cours			Plus / moins value
		Date	Valeur origine	Durée	Total antérieur	Exercice en cours	Total fin Exercice			Type (1)	Date (2)	Montant	
010121	STATION BELLEVUE	01/02/2001	5 764,33	40	5 764,33	0,00	5 764,33	0,00	0,00			0,00	
010112	REMPL GARDE CORPS	05/03/2001	14 863,78	10	14 863,78	0,00	14 863,78	0,00	0,00			0,00	
010144	STATION MALPASSET EQUIPEMENT P	03/08/2001	31 592,62	40	16 908,74	789,82	17 698,56	0,00	13 894,06			0,00	
010128	EQUIP POMPAGE BELLEVUE	07/09/2001	14 169,37	40	14 169,37	0,00	14 169,37	0,00	0,00			0,00	
010130	HONORAIRES DDAF POMPAGES BELLE	15/10/2001	5 113,89	40	5 113,89	0,00	5 113,89	0,00	0,00			0,00	
010132	CHAMBRE DES VANNES DES ARENES	22/10/2001	4 551,75	40	4 551,75	0,00	4 551,75	0,00	0,00			0,00	
010134	EQUIP STATION POMPAGE ELECTRO	26/11/2001	87 994,79	40	87 994,79	0,00	87 994,79	0,00	0,00			0,00	
010145	EQUIP POMPAGE MALPASSET	03/12/2001	59 572,27	40	31 387,20	1 489,31	32 876,51	0,00	26 695,76			0,00	
010136	STATION BELLEVUE	06/12/2001	84 623,38	41	84 623,38	0,00	84 623,38	0,00	0,00			0,00	
010146	STATION BELLEVUE	12/12/2001	44 728,54	40	44 728,54	0,00	44 728,54	0,00	0,00			0,00	
020001	RESERV BELLEVUE RACCORD HTA S	28/01/2002	9 311,90	40	9 311,90	0,00	9 311,90	0,00	0,00			0,00	
020004	ALIMENTAT ELECT CHAMBRE DES V	11/03/2002	1 638,90	40	860,37	40,97	901,34	0,00	737,56			0,00	

(1) T = Sortie totale, P = Sortie partielle, M = Mis à disposition, D = Donné en affectation (2) Multi = Plusieurs sorties sur l'exercice courant (3) Multi = Plusieurs services ou localisations

Accusé de réception en préfecture
083-258301381-20250711-2025-011-DE
Date de télétransmission : 11/07/2025
Date de réception préfecture : 11/07/2025

Compte: 21531 - Réseaux d'adduction d'eau

N° inventaire	Désignation Service / Localisation (3)	Acquisition		Amortissement				Total sorties exercices antérieurs	Valeur Nette Comptable au 31/12/2024	Total sorties exercice en cours			Plus / moins value
		Date	Valeur origine	Durée	Total antérieur	Exercice en cours	Total fin Exercice			Type (1)	Date (2)	Montant	
020005	STAT POMP MALPASSET VRD FONT	25/03/2002	3 455,00	40	1 813,94	86,38	1 900,32	0,00	1 554,68			0,00	
020006	STAT MALPASSET EQUIPEMENT POMP	22/04/2002	92 639,53	40	48 635,75	2 315,99	50 951,74	0,00	41 687,79			0,00	
020009	TX DE MISE EN SECURITE BELLEVU	27/05/2002	3 362,00	40	3 362,00	0,00	3 362,00	0,00	0,00			0,00	
020014	INTERCONNEXIONS HONORAIRES DDA	21/08/2002	7 853,48	40	4 123,10	196,34	4 319,44	0,00	3 534,04			0,00	
020015	DEVIATION SIAGNOLE HONORAIRES	21/08/2002	4 486,08	40	2 355,15	112,15	2 467,30	0,00	2 018,78			0,00	
020021	INTER BY PASS GARGALON FOURNE	07/11/2002	12 289,32	40	6 451,83	307,23	6 759,06	0,00	5 530,26			0,00	
020022	STATION POMPAGE MALPASSET	07/11/2002	7 717,00	40	4 051,50	192,93	4 244,43	0,00	3 472,57			0,00	
020003	EQUIPEMENT POMPAGE BELLEVUE	31/12/2002	10 478,12	40	10 478,12	0,00	10 478,12	0,00	0,00			0,00	
020029	INTERCON HONORAIRES DDAF	31/12/2002	788,80	40	394,40	19,72	414,12	0,00	374,68			0,00	
030005	DEVIATION SIAGNOLE TX SUP	28/03/2003	19 314,30	41	9 657,20	482,86	10 140,06	0,00	9 174,24			0,00	
030012	INTRECON FOURNEL	19/06/2003	10 995,00	40	5 222,72	274,88	5 497,60	0,00	5 497,40			0,00	
030023	CARREFOUR BELLEVU	15/09/2003	23 157,00	40	11 578,60	578,93	12 157,53	0,00	10 999,47			0,00	

(1) T = Sortie totale, P = Sortie partielle, M = Mis à disposition, D = Donné en affectation (2) Multi = Plusieurs sorties sur l'exercice courant (3) Multi = Plusieurs services ou localisations

Accusé de réception en préfecture
083-258301381-20250711-2025-011-DE
Date de télétransmission : 11/07/2025
Date de réception préfecture : 11/07/2025

Compte: 21531 - Réseaux d'adduction d'eau

N° inventaire	Désignation Service / Localisation (3)	Acquisition		Amortissement				Total sorties exercices antérieurs	Valeur Nette Comptable au 31/12/2024	Total sorties exercice en cours			Plus / moins value
		Date	Valeur origine	Durée	Total antérieur	Exercice en cours	Total fin Exercice			Type (1)	Date (2)	Montant	
030024	GARGALON OUVRAGES ANNEXES	03/10/2003	1 895,00	40	947,60	47,38	994,98	0,00	900,02			0,00	
030028	GIRATOIRE BELLEVUE	03/10/2003	5 128,20	40	2 564,20	128,21	2 692,41	0,00	2 435,79			0,00	
040007	POSE CANA DN 300 FOURNEL	04/11/2004	13 671,00	40	5 810,26	341,78	6 152,04	0,00	7 518,96			0,00	
040019	CANA ACIER DN 400	04/11/2004	38 220,00	40	16 243,50	955,50	17 199,00	0,00	21 021,00			0,00	
200418	CHAMPS CAPTANTS VERTEIL	06/12/2004	1 394,50	40	592,62	34,86	627,48	0,00	767,02			0,00	
030008	USINE MUY PORTAIL	31/12/2004	3 300,00	10	3 300,00	0,00	3 300,00	0,00	0,00			0,00	
030031	PONT DU DUC SECURITE	31/12/2004	1 364,00	10	1 364,00	0,00	1 364,00	0,00	0,00	T	05/07/2024	0,00	
030033	FI 600 REGARD	31/12/2004	3 452,00	15	3 452,00	0,00	3 452,00	0,00	0,00			0,00	
111010	FI 800 600 LE MUY FREJUS	20/06/2006	9 885 705,35	50	1 581 712,88	197 714,11	1 779 426,99	0,00	8 106 278,36			0,00	
060006	RD8 PT ARGENS DEPLAC CONDUITE	24/08/2006	3 500,00	40	1 225,00	87,50	1 312,50	0,00	2 187,50			0,00	
040022	DILATATION FI400 MUY FREJUS	31/12/2006	33 090,15	40	14 063,25	827,25	14 890,50	0,00	18 199,65			0,00	
050011	DEPLACEMENT FI400 RN7/RD4	31/12/2006	178 619,33	40	178 619,33	0,00	178 619,33	0,00	0,00			0,00	

(1) T = Sortie totale, P = Sortie partielle, M = Mis à disposition, D = Donné en affectation (2) Multi = Plusieurs sorties sur l'exercice courant (3) Multi = Plusieurs services ou localisations

Accusé de réception en préfecture
083-258301381-20250711-2025-011-DE
Date de télétransmission : 11/07/2025
Date de réception préfecture : 11/07/2025

Compte: 21531 - Réseaux d'adduction d'eau

N° inventaire	Désignation Service / Localisation (3)	Acquisition		Amortissement				Total sorties exercices antérieurs	Valeur Nette Comptable au 31/12/2024	Total sorties exercice en cours			Plus / moins value
		Date	Valeur origine	Durée	Total antérieur	Exercice en cours	Total fin Exercice			Type (1)	Date (2)	Montant	
070005	DEPLACEMENT CONDUITE	01/01/2007	23 783,15	40	8 324,12	594,58	8 918,70	0,00	14 864,45			0,00	
071013	CANALISATION MUY STE MAXIME	01/01/2007	1 508,84	50	90,54	30,18	120,72	0,00	1 388,12			0,00	
080001	SECURISATION GARGALON BELLEVUE	13/04/2007	449 933,73	50	71 989,36	8 998,67	80 988,03	0,00	368 945,70			0,00	
080006	POMPAGE PLANES FOURNEL	01/01/2008	256,37	15	136,72	17,09	153,81	0,00	102,56			0,00	
050006	AMELIORATIONS DIVERSES	29/12/2008	15 600,72	40	5 460,28	390,02	5 850,30	0,00	9 750,42			0,00	
060004	STATION POMPAGE MALPASSET	29/12/2008	4 919,63	40	1 721,86	122,99	1 844,85	0,00	3 074,78			0,00	
090006	POMPAGE PLANES FOURNEL ROQ	01/01/2009	6 242,70	15	3 329,44	416,18	3 745,62	0,00	2 497,08			0,00	
091012	ADDUCTION PUGET ARGENS	01/01/2009	142 741,88	40	49 959,70	3 568,55	53 528,25	0,00	89 213,63			0,00	
090007-1	DEPLACEMENT CONDUITE PONT ARGENS	22/07/2009	28 444,65	40	9 954,68	711,12	10 665,80	0,00	17 778,85			0,00	
100006	RESERVOIR DES PLANES FOURNEL	01/01/2010	4 584,00	15	2 444,80	305,60	2 750,40	0,00	1 833,60			0,00	
100011-E	RETOUR BIEN FOURNEL	01/01/2010	16 549,31	10	16 549,31	0,00	16 549,31	0,00	0,00			0,00	
110006	POMPAGE PLANES FOURNEL	01/01/2011	3 958,91	15	2 111,44	263,93	2 375,37	0,00	1 583,54			0,00	

(1) T = Sortie totale, P = Sortie partielle, M = Mis à disposition, D = Donné en affectation (2) Multi = Plusieurs sorties sur l'exercice courant (3) Multi = Plusieurs services ou localisations

Accusé de réception en préfecture
083-258301381-20250711-2025-011-DE
Date de télétransmission : 11/07/2025
Date de réception préfecture : 11/07/2025

Compte: 21531 - Réseaux d'adduction d'eau

N° inventaire	Désignation Service / Localisation (3)	Acquisition		Amortissement				Total sorties exercices antérieurs	Valeur Nette Comptable au 31/12/2024	Total sorties exercice en cours			Plus / moins value
		Date	Valeur origine	Durée	Total antérieur	Exercice en cours	Total fin Exercice			Type (1)	Date (2)	Montant	
110014	AEP FASSIAUX	01/01/2011	27 389,80	50	4 382,40	547,80	4 930,20	0,00	22 459,60			0,00	
120006	POMPAGE PLANES FOURNEL	01/01/2012	451 416,77	15	240 755,60	30 094,45	270 850,05	0,00	180 566,72			0,00	
120014	AEP FASSIAUX	01/01/2012	3 485,32	50	557,68	69,71	627,39	0,00	2 857,93			0,00	
130002	CANA GARILLANS TRANCHE 1	01/01/2013	228 245,50	50	36 519,28	4 564,91	41 084,19	0,00	187 161,31			0,00	
131017	T3 LE MUY FREJUS	28/06/2013	26 574,41	50	2 125,96	531,49	2 657,45	0,00	23 916,96			0,00	
130008	POMPAGE FOURNEL	29/07/2013	3 108,00	15	1 036,00	207,20	1 243,20	0,00	1 864,80			0,00	
141017	T3 LE MUY FREJUS	01/01/2014	20 119,94	50	1 609,60	402,40	2 012,00	0,00	18 107,94			0,00	
141011	NOUVELLE RESSOURCE	17/10/2014	5 287 738,77	50	528 773,90	105 754,78	634 528,68	0,00	4 653 210,09			0,00	
151017	T3 MUY FREJUS	26/01/2015	1 804 196,95	50	144 335,76	36 083,94	180 419,70	0,00	1 623 777,25			0,00	
161017	T3 MUY FREJUS	29/01/2016	6 622 375,42	50	529 790,04	132 447,51	662 237,55	0,00	5 960 137,87			0,00	
170010	COULOUBRIER ENTRETIEN	01/01/2017	44 676,79	50	0,00	893,54	893,54	0,00	43 783,25			0,00	
170008	TRAITEMENT BOUES GARGALON	30/06/2017	763 519,98	50	15 270,40	15 270,40	30 540,80	0,00	732 979,18			0,00	

(1) T = Sortie totale, P = Sortie partielle, M = Mis à disposition, D = Donné en affectation (2) Multi = Plusieurs sorties sur l'exercice courant (3) Multi = Plusieurs services ou localisations

Accusé de réception en préfecture
083-258301381-20250711-2025-011-DE
Date de télétransmission : 11/07/2025
Date de réception préfecture : 11/07/2025

Compte: 21531 - Réseaux d'adduction d'eau

N° inventaire	Désignation Service / Localisation (3)	Acquisition		Amortissement				Total sorties exercices antérieurs	Valeur Nette Comptable au 31/12/2024	Total sorties exercice en cours			Plus / moins value
		Date	Valeur origine	Durée	Total antérieur	Exercice en cours	Total fin Exercice			Type (1)	Date (2)	Montant	
181011	LOT 1 RESEAUX CANA COULOUBRIER	14/12/2018	20 007,18	50	1 200,42	400,14	1 600,56	0,00	18 406,62			0,00	
190004	RENOUVELLEMENT RESEAU AEP DN 450 GARGALON-E	13/03/2019	74 445,00	50	5 955,60	1 488,90	7 444,50	0,00	67 000,50			0,00	
190001	PUIT A DRAIN SUPPORT PLANCHER	24/04/2019	8 310,00	30	1 108,00	277,00	1 385,00	0,00	6 925,00			0,00	
190005	RENOUVELLEMENT RESEAU AEP DN 450 GARGALON-E	23/07/2019	1 400,51	50	112,04	28,01	140,05	0,00	1 260,46			0,00	
200002	CHAMBRE DES VANNES ARENES - REPRISE CONDUITE	04/03/2020	2 460,00	50	147,60	49,20	196,80	0,00	2 263,20			0,00	
201017	T3 LE MUY FREJUS	20/04/2020	62 481,80	50	3 748,92	1 249,64	4 998,56	0,00	57 483,24			0,00	
200006	FOURNITURE ET POSE DE 2 VANNES DE SECTIONNEM	07/08/2020	10 144,00	50	608,64	202,88	811,52	0,00	9 332,48			0,00	
200011	T3 LE MUY	13/11/2020	6 519,02	50	130,38	130,38	260,76	0,00	6 258,26			0,00	
210006	PASSERELLE DU MUY - DILATO DN 600	17/09/2021	20 694,00	50	413,88	413,88	827,76	0,00	19 866,24			0,00	
210008	CREATION NOURRICE DN 500 MM FOURNEL	02/12/2021	168 037,50	50	3 360,75	3 360,75	6 721,50	0,00	161 316,00			0,00	
220002	STATION MALPASSET REPRISE PROGRAMME DE POMI	09/02/2022	4 980,00	40	124,50	124,50	249,00	0,00	4 731,00			0,00	
251021	CANA EU POSTE REFOULEMENT VERT ESTEREL JUSQ	29/03/2022	869 177,14	50	0,00	0,00	0,00	0,00	869 177,14			0,00	

(1) T = Sortie totale, P = Sortie partielle, M = Mis à disposition, D = Donné en affectation (2) Multi = Plusieurs sorties sur l'exercice courant (3) Multi = Plusieurs services ou localisations

Accusé de réception en préfecture
083-258301381-20250711-2025-011-DE
Date de télétransmission : 11/07/2025
Date de réception préfecture : 11/07/2025

Compte: 21531 - Réseaux d'adduction d'eau

N° inventaire	Désignation Service / Localisation (3)	Acquisition		Amortissement				Total sorties exercices antérieurs	Valeur Nette Comptable au 31/12/2024	Total sorties exercice en cours			Plus / moins value
		Date	Valeur origine	Durée	Total antérieur	Exercice en cours	Total fin Exercice			Type (1)	Date (2)	Montant	
220004	REPARATION DN400 SECOURS FOURNEL	18/07/2022	16 961,00	50	0,00	339,22	339,22	0,00	16 621,78			0,00	
170008A	TRAITEMENT BOUES DU GARGALON ECAA	01/01/2023	142 253,12	50	2 845,06	2 845,06	5 690,12	0,00	0,00	T	15/02/2024	136 563,00	
230001	REMPLACEMENT CANA LAVAGE FILTRES - USINE DU FI Multi / Multi	02/03/2023	150 983,00	50	0,00	0,00	0,00	0,00	150 983,00			0,00	
240013	USINE DE TRAITEMENT DU MUY CANALISATIONS	08/08/2024	1 099 593,67	50	0,00	0,00	0,00	0,00	1 099 593,67			0,00	
Total du compte : 21531			31 380 156.44		5 513 673.53	585 510.06	6 099 183.59	0.00	25 144 409.85			136 563.00	5 690.12

Compte: 21561 - Service de distribution d'eau

N° inventaire	Désignation Service / Localisation (3)	Acquisition		Amortissement				Total sorties exercices antérieurs	Valeur Nette Comptable au 31/12/2024	Total sorties exercice en cours			Plus / moins value
		Date	Valeur origine	Durée	Total antérieur	Exercice en cours	Total fin Exercice			Type (1)	Date (2)	Montant	
030003	GROUPE ELECTRO AP OFFRES	24/01/2003	858,40	20	858,40	0,00	858,40	0,00	0,00	T	05/07/2024	0,00	
030006	GROUP ELECTROGENE	28/03/2003	425,00	20	425,00	0,00	425,00	0,00	0,00	T	05/07/2024	0,00	
030015	GARGALON SURPRESSEURS	27/05/2003	29 438,40	20	29 438,40	0,00	29 438,40	0,00	0,00			0,00	
030011	GROUPE ELECTRO PUB	04/06/2003	105,00	20	105,00	0,00	105,00	0,00	0,00	T	05/07/2024	0,00	
030014	GARGALON POMPESEC	19/06/2003	30 456,00	20	30 456,00	0,00	30 456,00	0,00	0,00			0,00	

(1) T = Sortie totale, P = Sortie partielle, M = Mis à disposition, D = Donné en affectation (2) Multi = Plusieurs sorties sur l'exercice courant (3) Multi = Plusieurs services ou localisations

Accusé de réception en préfecture
083-258301381-20250711-2025-011-DE
Date de télétransmission : 11/07/2025
Date de réception préfecture : 11/07/2025

Compte: 21561 - Service de distribution d'eau

N° inventaire	Désignation Service / Localisation (3)	Acquisition		Amortissement				Total sorties exercices antérieurs	Valeur Nette Comptable au 31/12/2024	Total sorties exercice en cours			Plus / moins value
		Date	Valeur origine	Durée	Total antérieur	Exercice en cours	Total fin Exercice			Type (1)	Date (2)	Montant	
030017	USINE FOURNEL VERTEIL	18/07/2003	3 286,00	11	3 286,00	0,00	3 286,00	0,00	0,00			0,00	
030020	GROUPE ELECTROGENE ADRETS	01/08/2003	40 618,00	21	39 427,67	1 190,33	40 618,00	0,00	0,00			0,00	
030021	GROUPE ELECTROGENE ADRETS	01/08/2003	7 782,00	21	7 553,94	228,06	7 782,00	0,00	0,00			0,00	
130011	PIEZOMETRES VERTEIL PUGET	01/01/2013	439,00	15	234,16	29,27	263,43	0,00	175,57			0,00	
130012	EQUIPEMENT USINE DU MUY	01/01/2013	3 340,00	10	2 672,00	334,00	3 006,00	0,00	334,00			0,00	
140005	TELETRANSM INSTALLAT ADRETS	01/01/2014	3 780,00	8	3 780,00	0,00	3 780,00	0,00	0,00			0,00	
150007	MISE EN CONFORMITE ARMOIRE	01/01/2015	7 080,00	8	7 080,00	0,00	7 080,00	0,00	0,00			0,00	
190006	PORTE COUPE FEU	12/08/2019	7 068,00	15	1 884,80	471,20	2 356,00	0,00	4 712,00			0,00	
190013	ELECTRO-CHLORATION RESERVOIR DU BOUGNON	05/11/2019	16 410,00	15	4 376,00	1 094,00	5 470,00	0,00	10 940,00			0,00	
200005	TX D'URGENCE CRUES 2019 DEPLACEMENT ARMOIRE	08/06/2020	99 460,70	15	19 892,13	6 630,71	26 522,84	0,00	72 937,86			0,00	
200007	INSTALLATION D'UN TURBIDIMETRE - STATION FUSTIEI	07/08/2020	4 003,50	15	800,70	266,90	1 067,60	0,00	2 935,90			0,00	
210007	RABINON III - EQUIPEMENT DU FORAGE	26/07/2021	111 587,00	15	0,00	7 439,13	7 439,13	0,00	104 147,87			0,00	

(1) T = Sortie totale, P = Sortie partielle, M = Mis à disposition, D = Donné en affectation (2) Multi = Plusieurs sorties sur l'exercice courant (3) Multi = Plusieurs services ou localisations

Accusé de réception en préfecture
083-258301381-20250711-2025-011-DE
Date de télétransmission : 11/07/2025
Date de réception préfecture : 11/07/2025

Compte: 21561 - Service de distribution d'eau

N° inventaire	Désignation Service / Localisation (3)	Acquisition		Amortissement				Total sorties exercices antérieurs	Valeur Nette Comptable au 31/12/2024	Total sorties exercice en cours			Plus / moins value
		Date	Valeur origine	Durée	Total antérieur	Exercice en cours	Total fin Exercice			Type (1)	Date (2)	Montant	
240014	USINE DE TRAITEMENT DU MUY MATERIEL SPECIFIQU	08/08/2024	6 516 439,31	15	0,00	0,00	0,00	0,00	6 516 439,31			0,00	
240015	USINE DE TRAITEMENT DU MUY INSTRUMENTATION	08/08/2024	216 771,59	8	0,00	0,00	0,00	0,00	216 771,59			0,00	
Total du compte : 21561			7 099 347.90		152 270.20	17 683.60	169 953.80	0.00	6 929 394.10			0.00	0.00

Compte: 21715 - Terrains bâtis

N° inventaire	Désignation Service / Localisation (3)	Acquisition		Amortissement				Total sorties exercices antérieurs	Valeur Nette Comptable au 31/12/2024	Total sorties exercice en cours			Plus / moins value
		Date	Valeur origine	Durée	Total antérieur	Exercice en cours	Total fin Exercice			Type (1)	Date (2)	Montant	
TER001	TERRAIN MARAVAL D 251	01/01/2014	4 639,88		0,00	0,00	0,00	0,00	4 639,88			0,00	
TER002	TERRAIN DES OURES E 432 STATION FUSTIERE	01/01/2014	3 184,63		0,00	0,00	0,00	0,00	3 184,63			0,00	
Total du compte : 21715			7 824.51		0.00	0.00	0.00	0.00	7 824.51			0.00	0.00

Compte: 21725 - Terrains bâtis

N° inventaire	Désignation Service / Localisation (3)	Acquisition		Amortissement				Total sorties exercices antérieurs	Valeur Nette Comptable au 31/12/2024	Total sorties exercice en cours			Plus / moins value
		Date	Valeur origine	Durée	Total antérieur	Exercice en cours	Total fin Exercice			Type (1)	Date (2)	Montant	
VALL02	HONORAIRE DEMOLITION VALLAURY	31/12/1992	3 073,68	31	3 073,68	0,00	3 073,68	0,00	0,00			0,00	
VALL01	CLOTURE VALLAURY EAU	31/12/2002	18 128,29	21	18 128,29	0,00	18 128,29	0,00	0,00			0,00	
Total du compte : 21725			21 201.97		21 201.97	0.00	21 201.97	0.00	0.00			0.00	0.00

(1) T = Sortie totale, P = Sortie partielle, M = Mis à disposition, D = Donné en affectation (2) Multi = Plusieurs sorties sur l'exercice courant (3) Multi = Plusieurs services ou localisations

Accusé de réception en préfecture
083-258301381-20250711-2025-011-DE
Date de télétransmission : 11/07/2025
Date de réception préfecture : 11/07/2025

Compte: 21738 - Autres constructions

N° inventaire	Désignation Service / Localisation (3)	Acquisition		Amortissement				Total sorties exercices antérieurs	Valeur Nette Comptable au 31/12/2024	Total sorties exercice en cours			Plus / moins value
		Date	Valeur origine	Durée	Total antérieur	Exercice en cours	Total fin Exercice			Type (1)	Date (2)	Montant	
BAT001	TRANSFORMATEUR FUSTIERE E 432	01/01/2014	14 229,32	15	5 691,72	948,62	6 640,34	0,00	7 588,98			0,00	
BAT002	STATION FUSTIERE C 251	01/01/2014	368 763,88	50	44 251,68	7 375,28	51 626,96	0,00	317 136,92			0,00	
BAT004	RESERVOIR MARAVAL E 432	01/01/2014	90 685,84	50	10 882,32	1 813,72	12 696,04	0,00	77 989,80			0,00	
Total du compte : 21738			473 679.04		60 825.72	10 137.62	70 963.34	0.00	402 715.70			0.00	0.00

Compte: 217531 - Réseaux d'adduction d'eau

N° inventaire	Désignation Service / Localisation (3)	Acquisition		Amortissement				Total sorties exercices antérieurs	Valeur Nette Comptable au 31/12/2024	Total sorties exercice en cours			Plus / moins value
		Date	Valeur origine	Durée	Total antérieur	Exercice en cours	Total fin Exercice			Type (1)	Date (2)	Montant	
VALL04	PROTECTION VALLAURY EAU	31/12/1995	794,23	50	412,88	15,88	428,76	0,00	365,47			0,00	
VALL06	REHABILITATION FORAGE VALLAURY	23/10/2008	3 801,84	40	665,35	95,05	760,40	0,00	3 041,44			0,00	
VALL07	REHABILITATIONFORAGE VALLAURY	10/11/2009	9 040,59	40	1 582,13	226,01	1 808,14	0,00	7 232,45			0,00	
VALL08	REHABILITATION FORAGE VALLAURY	06/07/2010	228 397,37	40	39 969,51	5 709,93	45 679,44	0,00	182 717,93			0,00	
VALL03	CONDUITE ALIMENTATION FORAGE	27/04/2012	259 036,46	50	22 418,41	5 180,73	27 599,14	0,00	231 437,32			0,00	
RES002T09	RENFORCEMENT FUSTIERE	01/01/2014	37 704,50	50	4 524,54	754,09	5 278,63	0,00	32 425,87			0,00	

(1) T = Sortie totale, P = Sortie partielle, M = Mis à disposition, D = Donné en affectation (2) Multi = Plusieurs sorties sur l'exercice courant (3) Multi = Plusieurs services ou localisations

Accusé de réception en préfecture
083-258301381-20250711-2025-011-DE
Date de télétransmission : 11/07/2025
Date de réception préfecture : 11/07/2025

Compte: 217531 - Réseaux d'adduction d'eau

N° inventaire	Désignation Service / Localisation (3)	Acquisition		Amortissement				Total sorties exercices antérieurs	Valeur Nette Comptable au 31/12/2024	Total sorties exercice en cours			Plus / moins value
		Date	Valeur origine	Durée	Total antérieur	Exercice en cours	Total fin Exercice			Type (1)	Date (2)	Montant	
RESO001	RENFORCEMENT RESEAU EAU	01/01/2014	298 856,28	50	35 862,78	5 977,13	41 839,91	0,00	257 016,37			0,00	
RESO002	RESEAU FUSTIERE	01/01/2014	26 467,91	50	3 176,16	529,36	3 705,52	0,00	22 762,39			0,00	
RESO003	CONDUITE PLANESTEL MARAVAL	01/01/2014	53 417,28	50	6 410,10	1 068,35	7 478,45	0,00	45 938,83			0,00	
VALL05	CLOTURE CAPTAGE VALLAURIS	12/07/2016	8 034,00	20	803,40	401,70	1 205,10	0,00	6 828,90			0,00	
Total du compte : 217531			925 550.46		115 825.26	19 958.23	135 783.49	0.00	789 766.97			0.00	0.00

Compte: 217532 - Réseaux d'assainissement

N° inventaire	Désignation Service / Localisation (3)	Acquisition		Amortissement				Total sorties exercices antérieurs	Valeur Nette Comptable au 31/12/2024	Total sorties exercice en cours			Plus / moins value
		Date	Valeur origine	Durée	Total antérieur	Exercice en cours	Total fin Exercice			Type (1)	Date (2)	Montant	
FONTFREYE2012001	INTERVENTION SITE FONTFREYE	01/01/2014	6 382,71	50	765,90	127,65	893,55	0,00	5 489,16			0,00	
Total du compte : 217532			6 382.71		765.90	127.65	893.55	0.00	5 489.16			0.00	0.00

Compte: 217561 - Service de distribution d'eau

N° inventaire	Désignation Service / Localisation (3)	Acquisition		Amortissement				Total sorties exercices antérieurs	Valeur Nette Comptable au 31/12/2024	Total sorties exercice en cours			Plus / moins value
		Date	Valeur origine	Durée	Total antérieur	Exercice en cours	Total fin Exercice			Type (1)	Date (2)	Montant	
MOTRAV003	SONDE ANALOGIQUE	01/01/2014	963,98	10	578,40	96,40	674,80	0,00	289,18			0,00	
Total du compte : 217561			963.98		578.40	96.40	674.80	0.00	289.18			0.00	0.00

(1) T = Sortie totale, P = Sortie partielle, M = Mis à disposition, D = Donné en affectation (2) Multi = Plusieurs sorties sur l'exercice courant (3) Multi = Plusieurs services ou localisations

Accusé de réception en préfecture
083-258301381-20250711-2025-011-DE
Date de télétransmission : 11/07/2025
Date de réception préfecture : 11/07/2025

Compte: 2182 - Matériel de transport

N° inventaire	Désignation Service / Localisation (3)	Acquisition		Amortissement				Total sorties exercices antérieurs	Valeur Nette Comptable au 31/12/2024	Total sorties exercice en cours			Plus / moins value
		Date	Valeur origine	Durée	Total antérieur	Exercice en cours	Total fin Exercice			Type (1)	Date (2)	Montant	
150016	VEHICULES NEMO C3	01/01/2015	24 879,78	7	24 879,78	0,00	24 879,78	0,00	0,00			0,00	
Total du compte : 2182			24 879,78		24 879,78	0,00	24 879,78	0,00	0,00			0,00	0,00

Compte: 2183 - Matériel de bureau et matériel informatique

N° inventaire	Désignation Service / Localisation (3)	Acquisition		Amortissement				Total sorties exercices antérieurs	Valeur Nette Comptable au 31/12/2024	Total sorties exercice en cours			Plus / moins value
		Date	Valeur origine	Durée	Total antérieur	Exercice en cours	Total fin Exercice			Type (1)	Date (2)	Montant	
160007	ORDINATEUR QB + PC PORTABLE	22/06/2016	2 424,98	3	2 424,98	0,00	2 424,98	0,00	0,00			0,00	
190002	PHOTOCOPIEUR RICOH	04/03/2019	5 249,00	3	5 249,00	0,00	5 249,00	0,00	0,00			0,00	
190007	ORDINATEUR LENOVO CA/CK	18/11/2019	1 141,67	3	1 141,67	0,00	1 141,67	0,00	0,00			0,00	
200008	TRACEUR	19/10/2020	2 270,00	3	2 270,00	0,00	2 270,00	0,00	0,00			0,00	
220006	ORDINATEURS JPJ - JB - CB)	08/11/2022	5 482,83	3	1 827,61	1 827,61	3 655,22	0,00	1 827,61			0,00	
230003	ORDINATEURS CM ET CAB	22/06/2023	3 578,01	3	0,00	1 192,67	1 192,67	0,00	2 385,34			0,00	
240006	USINE DE TRAITEMENT DU MUY MATERIEL INFORMATI	08/08/2024	42 764,23	3	0,00	0,00	0,00	0,00	42 764,23			0,00	
Total du compte : 2183			62 910.72		12 913.26	3 020.28	15 933.54	0.00	46 977.18			0.00	0.00

(1) T = Sortie totale, P = Sortie partielle, M = Mis à disposition, D = Donné en affectation (2) Multi = Plusieurs sorties sur l'exercice courant (3) Multi = Plusieurs services ou localisations

Accusé de réception en préfecture
083-258301381-20250711-2025-011-DE
Date de télétransmission : 11/07/2025
Date de réception préfecture : 11/07/2025

Compte: 2184 - Mobilier

N° inventaire	Désignation Service / Localisation (3)	Acquisition		Amortissement				Total sorties exercices antérieurs	Valeur Nette Comptable au 31/12/2024	Total sorties exercice en cours			Plus / moins value
		Date	Valeur origine	Durée	Total antérieur	Exercice en cours	Total fin Exercice			Type (1)	Date (2)	Montant	
060008	MOBILIER	01/01/2006	3 585,97	5	3 585,97	0,00	3 585,97	0,00	0,00			0,00	
070010	MOBILIER BUREAU	01/01/2007	829,51	5	829,51	0,00	829,51	0,00	0,00	T	05/07/2024	0,00	
110012	MOBILIER BUREAU	01/01/2011	357,22	3	357,22	0,00	357,22	0,00	0,00	T	05/07/2024	0,00	
120012	MOBILIER BUREAU	01/01/2012	960,50	5	960,50	0,00	960,50	0,00	0,00	T	05/07/2024	0,00	
140013	MOBILIER BUREAU	07/08/2014	1 450,77	10	1 305,72	145,05	1 450,77	0,00	0,00			0,00	
150014	MOBILIER DE BUREAU	01/01/2015	2 324,52	10	1 859,60	232,45	2 092,05	0,00	232,47			0,00	
160014	MOBILIER DE BUREAU	01/01/2016	1 691,54	10	1 184,05	169,15	1 353,20	0,00	338,34			0,00	
170014	MOBILIER DE BUREAU	01/01/2017	1 385,20	10	831,12	138,52	969,64	0,00	415,56			0,00	
200009	FAUTEUIL DE BUREAU JPJ	04/11/2020	350,44	10	105,12	35,04	140,16	0,00	210,28			0,00	
210002	ACHAT BUREAUX SALLE REUNION USINE DU MUY	13/03/2021	1 185,02	10	237,00	118,50	355,50	0,00	829,52			0,00	
230002	MOBILIER DE BUREAU - TABLE + CHAISES SALLE DE R	05/06/2023	1 480,93	10	0,00	148,09	148,09	0,00	1 332,84			0,00	
240007	USINE DE TRAITEMENT DU MUY MOBILIER	08/08/2024	32 259,28	10	0,00	0,00	0,00	0,00	32 259,28			0,00	

(1) T = Sortie totale, P = Sortie partielle, M = Mis à disposition, D = Donné en affectation (2) Multi = Plusieurs sorties sur l'exercice courant (3) Multi = Plusieurs services ou localisations

Accusé de réception en préfecture
083-258301381-20250711-2025-011-DE
Date de télétransmission : 11/07/2025
Date de réception préfecture : 11/07/2025

Total du compte : 2184			47 860.90		11 255.81	986.80	12 242.61	0.00	35 618.29		0.00	0.00

Compte: 2312 - Terrains

N° inventaire	Désignation Service / Localisation (3)	Acquisition		Amortissement				Total sorties exercices antérieurs	Valeur Nette Comptable au 31/12/2024	Total sorties exercice en cours			Plus / moins value
		Date	Valeur origine	Durée	Total antérieur	Exercice en cours	Total fin Exercice			Type (1)	Date (2)	Montant	
241025A	INONDATIONS 2024	09/09/2024	32 682,00	0	0,00	0,00	0,00	0,00	32 682,00			0,00	
Total du compte : 2312			32 682.00		0.00	0.00	0.00	0.00	32 682.00			0.00	0.00

Compte: 2313 - Constructions

N° inventaire	Désignation Service / Localisation (3)	Acquisition		Amortissement				Total sorties exercices antérieurs	Valeur Nette Comptable au 31/12/2024	Total sorties exercice en cours			Plus / moins value
		Date	Valeur origine	Durée	Total antérieur	Exercice en cours	Total fin Exercice			Type (1)	Date (2)	Montant	
240002	USINE DE TRAITEMENT DU MUY	16/07/2024	0,00		0,00	0,00	0,00	0,00	0,00	T	08/08/2024	0,00	
Total du compte : 2313			-		0.00	0.00	0.00	0.00	0.00			0.00	0.00

Compte: 2314 - Constructions sur sol d'autrui

N° inventaire	Désignation Service / Localisation (3)	Acquisition		Amortissement				Total sorties exercices antérieurs	Valeur Nette Comptable au 31/12/2024	Total sorties exercice en cours			Plus / moins value
		Date	Valeur origine	Durée	Total antérieur	Exercice en cours	Total fin Exercice			Type (1)	Date (2)	Montant	
221011	PIEZOMETRES	17/06/2022	250 961,00		0,00	0,00	0,00	0,00	250 961,00			0,00	
241025	INONDATIONS 2024	25/04/2024	20 000,00	0	0,00	0,00	0,00	0,00	20 000,00			0,00	
Total du compte : 2314			270 961.00		0.00	0.00	0.00	0.00	270 961.00			0.00	0.00

Compte: 2315 - Installations, matériel et outillage techniques

N° inventaire	Désignation Service / Localisation (3)	Acquisition		Amortissement				Total sorties exercices antérieurs	Valeur Nette Comptable au 31/12/2024	Total sorties exercice en cours			Plus / moins value
		Date	Valeur origine	Durée	Total antérieur	Exercice en cours	Total fin Exercice			Type (1)	Date (2)	Montant	

(1) T = Sortie totale, P = Sortie partielle, M = Mis à disposition, D = Donné en affectation (2) Multi = Plusieurs sorties sur l'exercice courant (3) Multi = Plusieurs services ou localisations

Accusé de réception en préfecture
083-258301381-20250711-2025-011-DE
Date de télétransmission : 11/07/2025
Date de réception préfecture : 11/07/2025

Compte: 2315 - Installations, matériel et outillage techniques

N° inventaire	Désignation Service / Localisation (3)	Acquisition		Amortissement				Total sorties exercices antérieurs	Valeur Nette Comptable au 31/12/2024	Total sorties exercice en cours			Plus / moins value
		Date	Valeur origine	Durée	Total antérieur	Exercice en cours	Total fin Exercice			Type (1)	Date (2)	Montant	
090008	TRAITEMENT DES BOUES GARGALON	01/01/2009	633,96		0,00	0,00	0,00	0,00	633,96			0,00	
100010	TRAITEMENT DES BOUES DU GARGALON GARGALON	01/01/2010	600,00		0,00	0,00	0,00	0,00	600,00			0,00	
101014	USINE DE TRAITEMENT DU MUY	13/08/2010	0,00		0,00	0,00	0,00	0,00	0,00	T	18/04/2024	0,00	
110008	TRAITEMENT DES BOUES GARGALON	01/01/2011	21 819,70		0,00	0,00	0,00	0,00	21 819,70			0,00	
111014	USINE DE TRAITEMENT DU MUY	01/01/2011	0,00		0,00	0,00	0,00	0,00	0,00	T	18/04/2024	0,00	
121014	USINE DE TRAITEMENT DU MUY	21/05/2012	0,00		0,00	0,00	0,00	0,00	0,00	T	18/04/2024	0,00	
131014	USINE DE TRAITEMENT DU MUY	01/01/2013	0,00		0,00	0,00	0,00	0,00	0,00	T	18/04/2024	0,00	
131016	T2 LE MUY FREJUS	01/01/2013	525,60		0,00	0,00	0,00	0,00	525,60			0,00	
141014	USINE DE TRAITEMENT DU MUY	01/01/2014	0,00		0,00	0,00	0,00	0,00	0,00	T	18/04/2024	0,00	
141016	T2 LE MUY FREJUS	01/01/2014	5 325,70		0,00	0,00	0,00	0,00	5 325,70			0,00	
151014	USINE DE TRAITEMENT DU MUY	11/02/2015	0,00		0,00	0,00	0,00	0,00	0,00	T	18/04/2024	0,00	
160008	TRAITEMENT DES BOUES GARGALON	01/01/2016	800,00		0,00	0,00	0,00	0,00	800,00			0,00	

(1) T = Sortie totale, P = Sortie partielle, M = Mis à disposition, D = Donné en affectation (2) Multi = Plusieurs sorties sur l'exercice courant (3) Multi = Plusieurs services ou localisations

Accusé de réception en préfecture
083-258301381-20250711-2025-011-DE
Date de télétransmission : 11/07/2025
Date de réception préfecture : 11/07/2025

Compte: 2315 - Installations, matériel et outillage techniques

N° inventaire	Désignation Service / Localisation (3)	Acquisition		Amortissement				Total sorties exercices antérieurs	Valeur Nette Comptable au 31/12/2024	Total sorties exercice en cours			Plus / moins value
		Date	Valeur origine	Durée	Total antérieur	Exercice en cours	Total fin Exercice			Type (1)	Date (2)	Montant	
161014	USINE DE TRAITEMENT DU MUY	29/01/2016	0,00		0,00	0,00	0,00	0,00	0,00	T	18/04/2024	0,00	
181020A	RESERVOIR DES PLANETTES	19/09/2018	22 490,00		0,00	0,00	0,00	0,00	22 490,00			0,00	
221021	TRAITEMENT DES BOUES GARGALON	25/01/2022	310 141,65		0,00	0,00	0,00	0,00	310 141,65			0,00	
221016	T2 LE MUY FREJUS	08/12/2022	3 522 484,60		0,00	0,00	0,00	0,00	3 522 484,60			0,00	
230006	REGLEMENT DOSSIER USINE DU GARGALON - ETUDE	17/10/2023	14 840,00	0	0,00	0,00	0,00	0,00	14 840,00			0,00	
231024	SECOURS LES ADRETS PAR SAINT CASSIEN	19/02/2024	366 540,11	0	0,00	0,00	0,00	0,00	366 540,11			0,00	
240005	TRAVAUX RESERVOIR SUPER PLANESTEL - LES ADRE	18/06/2024	75 842,60	0	0,00	0,00	0,00	0,00	75 842,60			0,00	
241014	USINE DE TRAITEMENT DU MUY	16/07/2024	0,00		0,00	0,00	0,00	0,00	0,00	T	08/08/2024	0,00	
240019	REMPLACEMENT DILATO DN500 CONDUITE RABINON L	16/09/2024	15 120,00	0	0,00	0,00	0,00	0,00	15 120,00			0,00	
240016	USINE DE TRAITEMENT DU MUY	23/09/2024	10 579,08	0	0,00	0,00	0,00	0,00	10 579,08			0,00	
241025B	INONDATIONS 2024	12/11/2024	840,00	0	0,00	0,00	0,00	0,00	840,00			0,00	
Total du compte : 2315			4 368 583.00		0.00	0.00	0.00	0.00	4 368 583.00			0.00	0.00

(1) T = Sortie totale, P = Sortie partielle, M = Mis à disposition, D = Donné en affectation (2) Multi = Plusieurs sorties sur l'exercice courant (3) Multi = Plusieurs services ou localisations

Accusé de réception en préfecture
083-258301381-20250711-2025-011-DE
Date de télétransmission : 11/07/2025
Date de réception préfecture : 11/07/2025

Compte: 2318 - Autres immobilisations corporelles

N° inventaire	Désignation Service / Localisation (3)	Acquisition		Amortissement				Total sorties exercices antérieurs	Valeur Nette Comptable au 31/12/2024	Total sorties exercice en cours			Plus / moins value
		Date	Valeur origine	Durée	Total antérieur	Exercice en cours	Total fin Exercice			Type (1)	Date (2)	Montant	
240003	USINE DE TRAITEMENT DU MUY	16/07/2024	0,00		0,00	0,00	0,00	0,00	0,00	T	08/08/2024	0,00	
Total du compte : 2318			-		0,00	0,00	0,00	0,00	0,00			0,00	0,00

Compte: 266 - Autres formes de participation

N° inventaire	Désignation Service / Localisation (3)	Acquisition		Amortissement				Total sorties exercices antérieurs	Valeur Nette Comptable au 31/12/2024	Total sorties exercice en cours			Plus / moins value
		Date	Valeur origine	Durée	Total antérieur	Exercice en cours	Total fin Exercice			Type (1)	Date (2)	Montant	
690002	PARTS SOCILAES CREDIT AGRICOLE	01/01/1969	1 272,95		0,00	0,00	0,00	0,00	1 272,95			0,00	
Total du compte : 266			1 272.95		0.00	0.00	0.00	0.00	1 272.95			0.00	0.00

Compte: 275 - Dépôts et cautionnements versés

N° inventaire	Désignation Service / Localisation (3)	Acquisition		Amortissement				Total sorties exercices antérieurs	Valeur Nette Comptable au 31/12/2024	Total sorties exercice en cours			Plus / moins value
		Date	Valeur origine	Durée	Total antérieur	Exercice en cours	Total fin Exercice			Type (1)	Date (2)	Montant	
150019	DEPOT GARANTIE GARAGE	08/12/2015	100,00		0,00	0,00	0,00	0,00	100,00			0,00	
160016	DEPOT DE GARANTIE	19/05/2016	1 050,00		0,00	0,00	0,00	0,00	1 050,00			0,00	
Total du compte : 275			1 150.00		0.00	0.00	0.00	0.00	1 150.00			0.00	0.00

(1) T = Sortie totale, P = Sortie partielle, M = Mis à disposition, D = Donné en affectation (2) Multi = Plusieurs sorties sur l'exercice courant (3) Multi = Plusieurs services ou localisations

Accusé de réception en préfecture
083-258301381-20250711-2025-011-DE
Date de télétransmission : 11/07/2025
Date de réception préfecture : 11/07/2025

	Acquisition	Amortissement			Valeur Nette Comptable au 31/12/2024	Total sorties exercice en cours	Plus / moins value
	Valeur origine	Total antérieur	Exercice en cours	Total fin Exercice			
Total général :	71 325 461.02	13 608 610.29	1 180 427.10	14 789 037.39	56 399 860.63	136 563.00	5 690.12

(1) T = Sortie totale, P = Sortie partielle, M = Mis à disposition, D = Donné en affectation (2) Multi = Plusieurs sorties sur l'exercice courant (3) Multi = Plusieurs services ou localisations

S.E.V.E
GESTION & POTABILISATION DE L'EAU

Accusé de réception en préfecture
083-258301381-20250711-2025-011-DE
Date de télétransmission : 11/07/2025
Date de réception préfecture : 11/07/2025

ANNEXES

Accusé de réception en préfecture
083-258301381-20250711-2025-011-DE
Date de télétransmission : 11/07/2025
Date de réception préfecture : 11/07/2025

USINE DE PRODUCTION D'EAU POTABLE DU MUY

- **Garantir la distribution d'une eau d'excellente qualité**

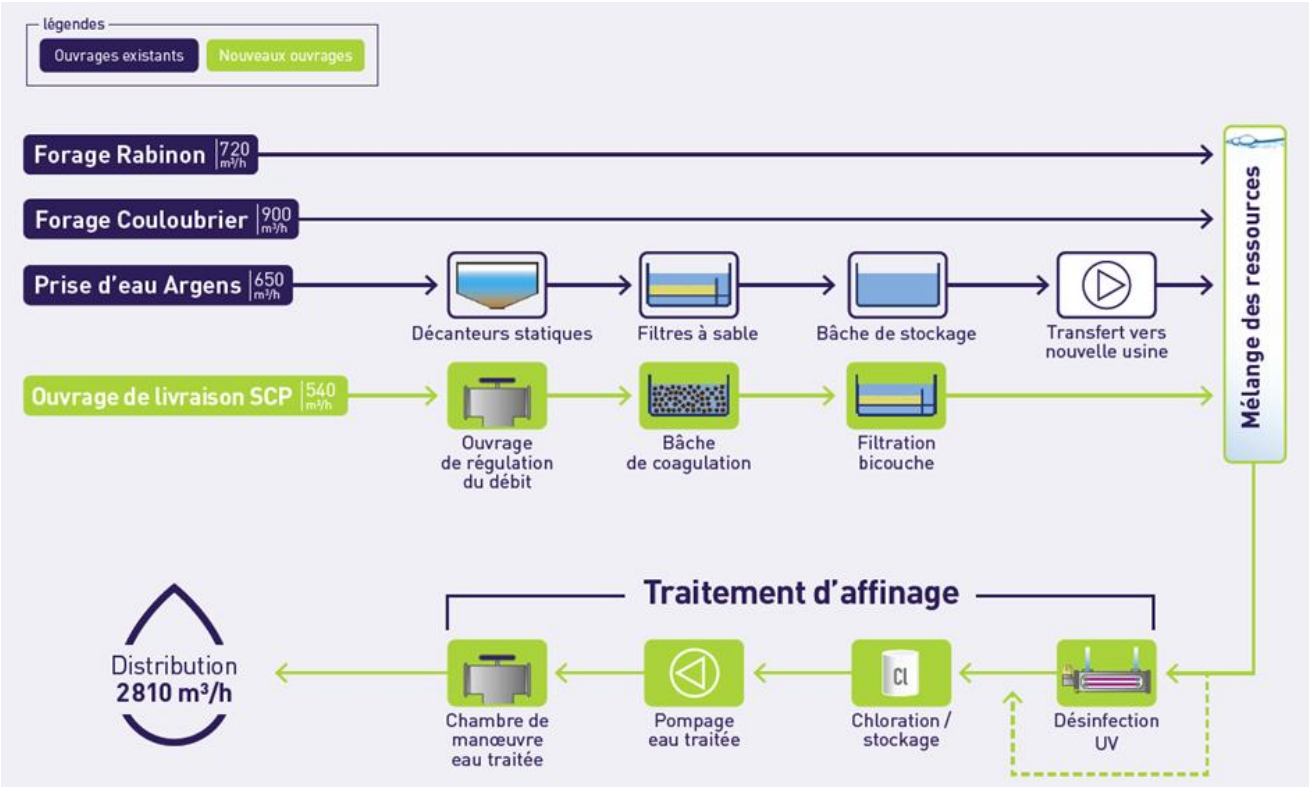

- **Une filière de traitement des eaux de lavage pour une protection de l'environnement renforcée**

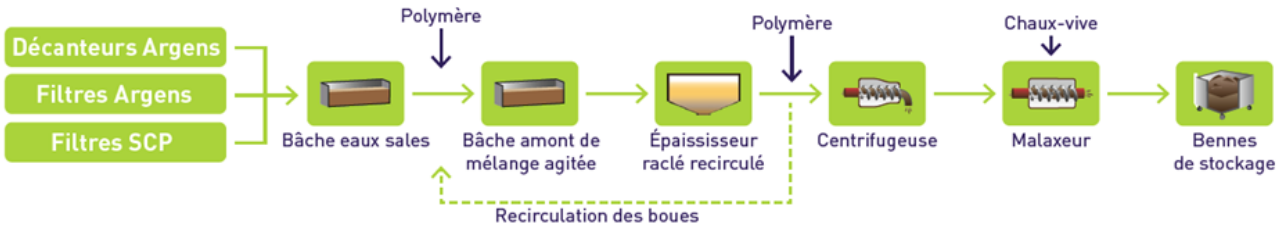

Accusé de réception en préfecture
083-258301381-20250711-2025-011-DE
Date de télétransmission : 11/07/2025
Date de réception préfecture : 11/07/2025

USINE DE PRODUCTION D'EAU POTABLE DU FOURNEL

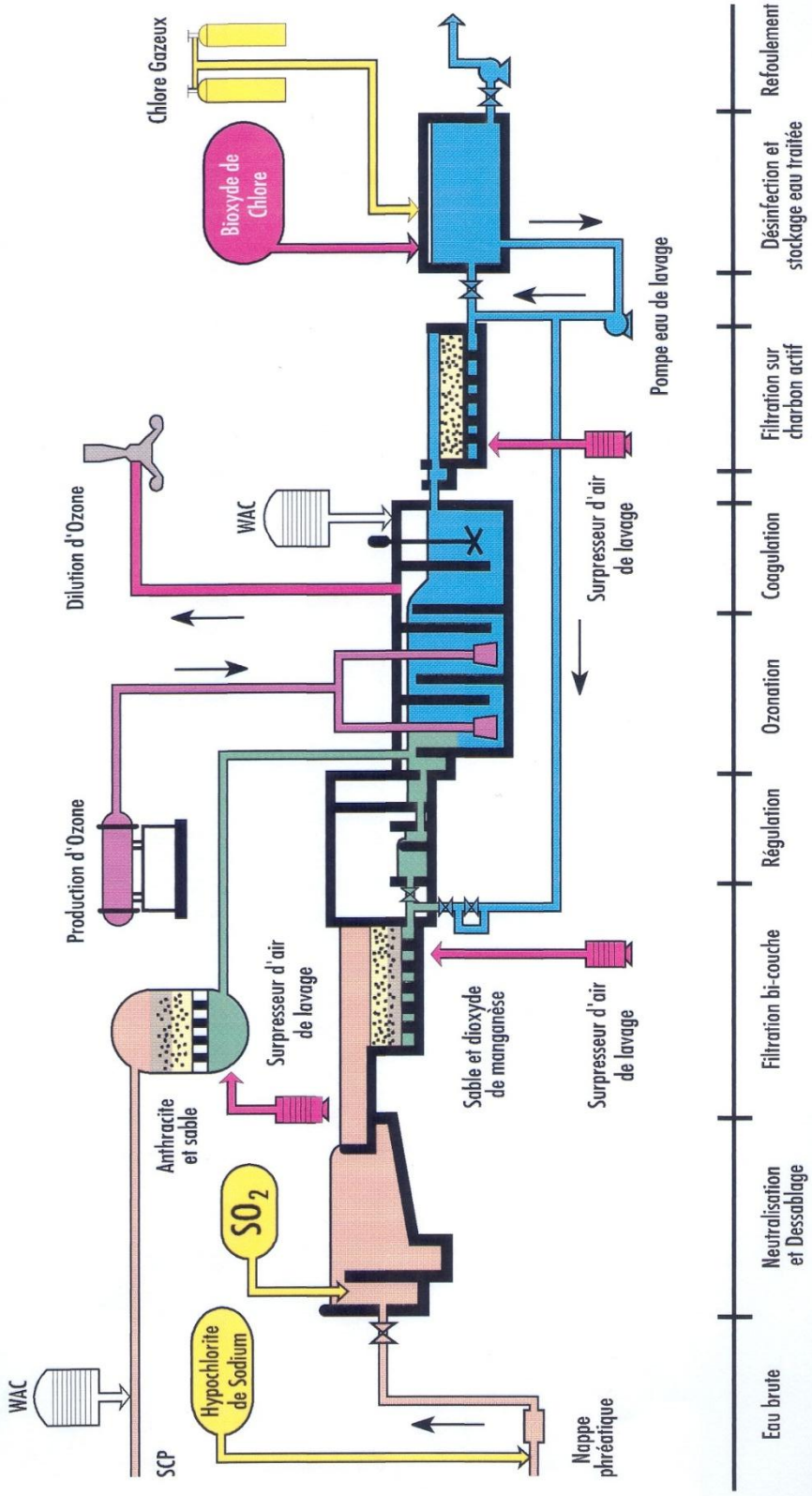

Accusé de réception en préfecture
083-258301381-20250711-2025-011-DE
Date de télétransmission : 11/07/2025
Date de réception préfecture : 11/07/2025

USINE DE PRODUCTION D' EAU POTABLE DU GARGALON

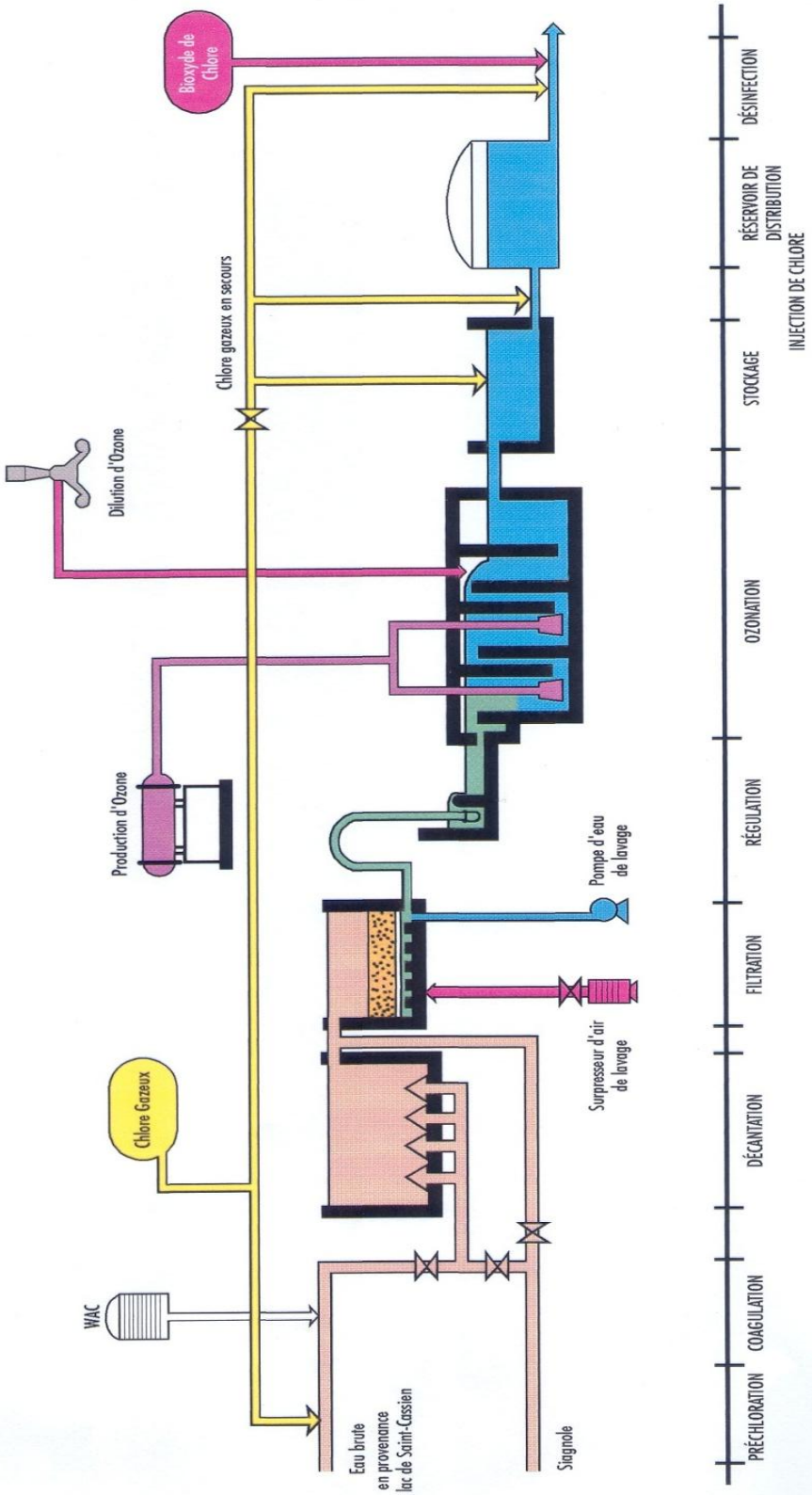

Accusé de réception en préfecture
083-258301381-20250711-2025-011-DE
Date de télétransmission : 11/07/2025
Date de réception préfecture : 11/07/2025

RÉPUBLIQUE FRANÇAISE
Liberté
Égalité
Fraternité

agence de l'eau RHÔNE MÉDITERRANÉE CORSE

ÉDITION 2025

L'AGENCE DE L'EAU RHÔNE MÉDITERRANÉE CORSE VOUS INFORME

La fiscalité sur l'eau a permis une nette amélioration de la qualité de nos rivières

Grâce à cette fiscalité sur l'eau la pollution organique dans les rivières a été divisée par 10 en 20 ans.

Le **prix moyen de l'eau dans les bassins Rhône-Méditerranée et de Corse** est de **4,34 € TTC/m³** et de **4,52 € TTC/m³** en France*. Environ **12 %** de la facture d'eau sont constitués de redevances fiscales payées à l'agence de l'eau.

Cet impôt est réinvesti par l'agence pour moderniser et améliorer les stations d'épuration et les réseaux d'assainissement, s'adapter au changement climatique, économiser l'eau, protéger les captages d'eau potable des pollutions par les pesticides et les nitrates, restaurer le fonctionnement naturel des rivières, des zones humides et des milieux marins.

L'agence de l'eau Rhône Méditerranée Corse est un établissement public de l'État sous tutelle du Ministère de la transition écologique, **spécialisé dans la protection de l'eau.**

**Source : estimation de l'agence de l'eau à partir des données Sispea 2023.*

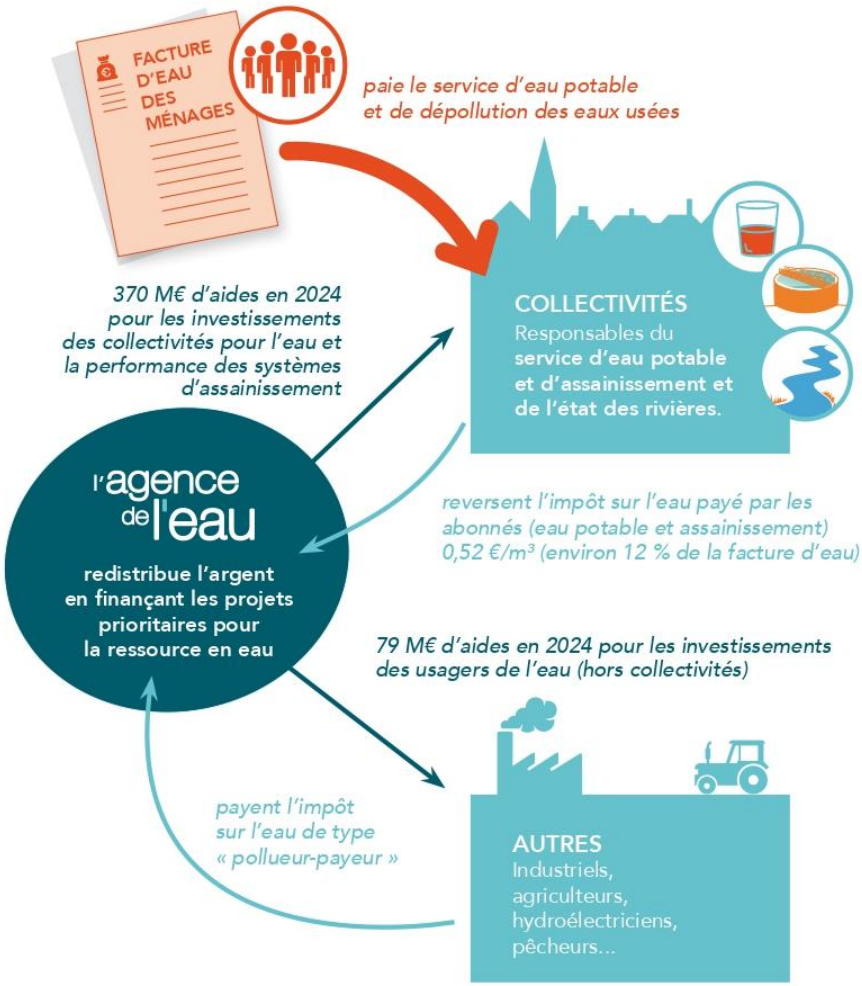

SAUVONS L'EAU !

Accusé de réception en préfecture
083-258301381-20250711-2025-011-DE
Date de télétransmission : 11/07/2025
Date de réception préfecture : 11/07/2025

ACTIONS AIDÉES PAR L'AGENCE DE L'EAU
DANS LES BASSINS RHÔNE-MÉDITERRANÉE ET DE CORSE EN 2024

52 % des aides* attribuées en 2024 contribuent à l'adaptation des territoires au changement climatique.

▶ Pour économiser l'eau (tous usages) et sécuriser l'alimentation en eau potable
159 millions € dont 50,4 millions € pour les territoires ruraux en vue de rattraper leur retard structurel en matière d'eau potable

414 opérations ont permis d'économiser 21,2 millions m³, soit la consommation annuelle d'une ville de 387 000 habitants.

▶ Pour favoriser la gestion durable des services publics d'eau potable
15 millions €

▶ Pour gérer les eaux usées et les eaux pluviales
161 millions € pour la gestion des eaux usées (stations d'épuration et réseaux d'assainissement) et des eaux pluviales. Dont 29,2 millions € pour les territoires ruraux en vue de rattraper leur retard structurel

32 stations d'épuration parmi les plus impactantes pour le milieu. La lutte contre les pollutions par temps de pluie a représenté 75,7 millions € d'aides.

▶ Pour réduire les pollutions industrielles
19 millions €

370 kg de micropolluants supprimés dans les émissions industrielles.

▶ Pour lutter contre les pollutions par les pesticides et les nitrates et protéger les ressources destinées à l'alimentation en eau potable
7,7 millions € pour les captages prioritaires et ressources stratégiques pour le futur et 36,2 millions € pour l'agriculture

9 nouveaux captages prioritaires du SDAGE Rhône-Méditerranée ont engagé un plan d'action qui prévoit des changements de pratiques agricoles pour réduire l'utilisation des pesticides et des fertilisants. Éviter la pollution des captages par les pesticides permet d'économiser les surcoûts pour rendre potable une eau polluée. **36,2 millions € consacrés à la profession agricole** pour supprimer ou réduire les pesticides (matériel, paiements pour services environnementaux, expérimentations et animation agricole) : 4,6 millions € au titre de la réduction des pollutions et 31,6 millions € au titre des paiements pour services environnementaux (PSE).

▶ Pour redonner aux rivières un fonctionnement naturel, restaurer les zones humides et milieux marins, et préserver la biodiversité
87,3 millions €

63 km de rivières restaurés et 87 seuils et barrages rendus franchissables par les poissons. Les aménagements artificiels des rivières (rectification des cours d'eau, bétonnage des berges, ouvrages en rivière...) empêchent les cours d'eau de bien fonctionner, et les poissons et sédiments de circuler. L'objectif est de redonner aux rivières un fonctionnement plus naturel.
Les aides ont également permis de préserver et restaurer 1030 ha de zones humides.
L'agence intervient également au profit de la mer Méditerranée. Elle a notamment financé des opérations permettant la réduction des pressions dues aux mouillages des bateaux de plaisance sur 86 ha d'herbiers.

▶ Pour la solidarité internationale
5 millions €

58 opérations engagées dans le cadre de coopérations décentralisées permettant de développer l'accès à l'eau potable et à l'assainissement dans 23 pays en développement.

** incluant des crédits versés par l'État (Fonds vert et rénovation des canalisations d'eau potable).*

Accusé de réception en préfecture
083-258301381-20250711-2025-011-DE
Date de télétransmission : 11/07/2025
Date de réception préfecture : 11/07/2025

L'AGENCE DE L'EAU VOUS INFORME SUR LA FISCALITÉ DE L'EAU

2025

Pour les ménages, les redevances (sur l'eau potable et l'assainissement collectif) représentent environ 12 % de la facture d'eau. Un ménage de 3-4 personnes, consommant 120 m³/an, dépense en moyenne 43,4 € par mois pour son alimentation en eau potable, dont 5,1 € par mois pour les redevances.

MONTANT PRÉVISIONNEL DES REDEVANCES EN 2025 : 569,6 M€

Les redevances 2025 correspondent à l'année d'activité 2024

12,7 % (72,6 M€) payés par les collectivités **via la redevance de prélèvement sur la ressource en eau**.

70,8 % (403 M€) payés par les ménages et assimilés (administrations, entreprises de service, artisans et petites industries) **via la redevance de pollution domestique et la redevance sur la consommation d'eau potable (acomptes).**

9,2 % (52,6 M€) payés par les industriels et les activités économiques **via la redevance de pollution et de prélèvement sur la ressource en eau**.

2,5 % (14,1 M€) payés par les pêcheurs, chasseurs, propriétaires de canaux ou d'ouvrages de stockage.

0,9 % (5,3 M€) payés par les irrigants et les éleveurs **via les redevances de pollution et de prélèvement sur la ressource en eau**.

3,9 % (22 M€) payés par les distributeurs de produits phytosanitaires (essentiellement vendus aux agriculteurs) et répercutés sur le prix des produits **via la redevance de pollution diffuse**.

Pour toutes les redevances, les taux sont fixés par le conseil d'administration de l'agence de l'eau où sont représentées toutes les catégories d'usagers de l'eau, y compris les consommateurs.

UNE REDISTRIBUTION SOUS FORME D'AIDES

MONTANT PRÉVISIONNEL DES AIDES EN 2025 : 500,8 M€

18,6 % (93,2 M€) aux collectivités **pour la restauration et la protection des milieux aquatiques et de la biodiversité :** zones humides, cours d'eau, trames écologiques.

34 % (170,5 M€) aux services publics **pour l'épuration des eaux usées et la gestion des eaux pluviales**.

4 % (19,8 M€) aux collectivités, aux associations, aux organismes consulaires…, **pour l'animation des politiques de l'eau :** études, connaissances, réseaux de surveillance des eaux, éducation, information.

32 % (160,3 M€) **pour la gestion et la protection de la ressource en eau :** économies d'eau de tous les usages, partage de l'eau, protection des captages.

1,2 % (6 M€) **à la solidarité internationale :** accès à l'eau ou à l'assainissement pour les populations démunies.

3,5 % (17,5 M€) aux acteurs économiques non agricoles **pour la réduction des pollutions industrielles**.

6,7 % (33,5 M€) aux exploitants agricoles **pour des actions de réduction des pollutions dans l'agriculture**.

- **Ces montants n'intègrent pas les crédits Fonds vert versés par l'État** pour accompagner la stratégie nationale biodiversité (SNB 2030) et la renaturation des villes et des villages.
- **Solidarité envers les communes rurales :** l'agence de l'eau soutient, à des taux préférentiels, les actions des communes rurales situées dans le zonage de solidarité du 12e programme pour rénover leurs infrastructures d'eau et d'assainissement.
- **L'agence de l'eau contribue également au financement** de l'Office français de la biodiversité (OFB) et des parcs nationaux. Le montant de cette contribution pour 2025 s'élève à 108,3 M€.

Accusé de réception en préfecture
083-258301381-20250711-2025-011-DE
Date de télétransmission : 11/07/2025
Date de réception préfecture : 11/07/2025

QUALITÉ DES EAUX

État écologique des cours d'eau

Données 2021

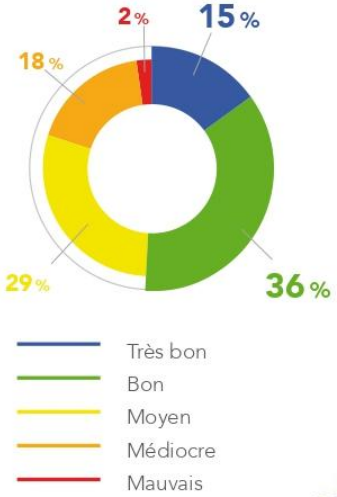

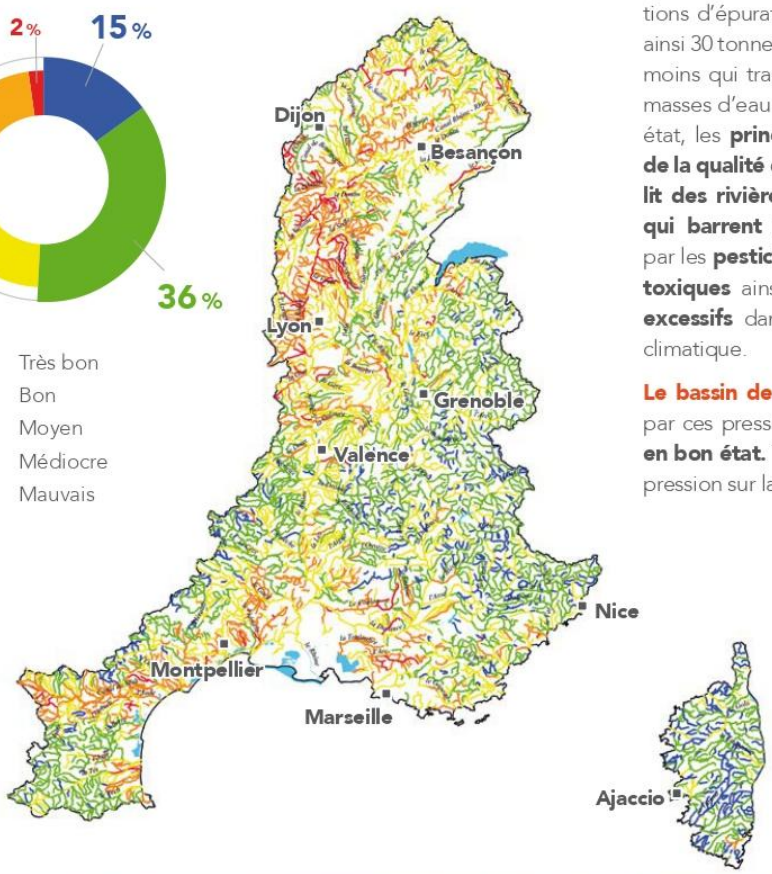

La moitié des cours d'eau du bassin Rhône-Méditerranée est en bon état écologique.

Cette nette amélioration est le résultat d'une politique réussie de mise aux normes des stations d'épuration. Par rapport à 1990, ce sont ainsi 30 tonnes d'azote ammoniacal par jour en moins qui transitent à l'aval de Lyon. Pour les masses d'eau n'ayant pas encore atteint le bon état, les **principales causes de dégradation de la qualité de l'eau** sont **l'artificialisation du lit des rivières et les barrages et les seuils qui barrent les cours d'eau,** les pollutions par les **pesticides** et les **rejets de substances toxiques** ainsi que les **prélèvements d'eau excessifs** dans un contexte de changement climatique.

Le bassin de Corse est relativement épargné par ces pressions, **91 % de ses rivières sont en bon état.** Toutefois, un accroissement de la pression sur la ressource en eau est constaté.

La qualité des rivières sur smartphone et tablette

Appli qualité rivière

Découvrez l'état de santé des rivières en France avec l'application mobile de l'agence de l'eau.

Bassin Rhône-Méditerranée

- 16 millions d'habitants
- 20 % du territoire français
- 20 % de l'activité agricole et industrielle
- 40 % de l'activité touristique
- 11 000 cours d'eau de plus de 2 km

Bassin de Corse

- 338 000 habitants permanents
- 3,5 millions de touristes chaque année
- 3 000 km de cours d'eau
- 1 000 km de côtes

RÉPUBLIQUE FRANÇAISE
Liberté Égalité Fraternité

agence de l'eau RHÔNE MÉDITERRANÉE CORSE

AGENCE DE L'EAU RHÔNE MÉDITERRANÉE CORSE
2-4, allée de Lodz 69363 Lyon Cedex 07
Tél. : 04 72 71 26 00
www.eaurmc.fr - www.sauvonsleau.fr

@sauvonsleaufr
Agence de l'eau Rhône Méditerranée Corse

Accusé de réception en préfecture
083-258301381-20250711-2025-011-DE
Date de télétransmission : 11/07/2025
Date de réception préfecture : 11/07/2025